РИСИ
Российский институт стратегических исследований

СПРАВОЧНИК

НАУЧНЫЕ И АНАЛИТИЧЕСКИЕ ЦЕНТРЫ КИТАЯ

И. Н. Комиссина

Москва 2012

Российский институт стратегических исследований

И. Н. Комиссина

Научные и аналитические центры Китая

Справочник

Москва
2012

УДК 061.6(510)
ББК 72.4(5 Кит)
К 63

Комиссина И. Н.

К 63 Научные и аналитические центры Китая : Справ. / И. Н. Комиссина ; Рос. ин-т стратег. исслед. – М. : РИСИ, 2012. – 266 с.

ISBN 978-5-7893-0139-5

В книге анализируется система информационно-аналитических учреждений КНР ("мозговых центров"), в которую входят государственные, общественные, муниципальные и бизнес-структуры, играющие всё более важную роль в системе принятия решений и планирования в области международных отношений, внешней и внутренней политики, экономики, безопасности, торговли, финансов, науки, образования, экологии и пр. Приводятся справочные данные об организационной структуре и работе наиболее известных и влиятельных "мозговых центров" Китайской Народной Республики (за исключением Гонконга и Макао).

The book analyzes Chinese system of information and analytical organizations (think tanks) including state, public, municipal and business structures, which play an increasingly important role in decision-making and planning process in the fields of international relations, foreign and domestic policy, economy, security, trade, finance, science, education, ecology et al. It provides the reference information about organizational structure and functioning of the most famous and influential think tanks in the PRC (except Hong Kong and Macao).

УДК 061.6(510)
ББК 72.4(5Кит)

ISBN 978-5-7893-0139-5

© Российский институт стратегических исследований, 2012

СОДЕРЖАНИЕ

Предисловие 5

Современное состояние МЦ-индустрии в Китае 8

Классификация китайских мозговых центров 12

Основные направления исследований 22

Стратегия развития МЦ 30

Новые моменты в работе китайских МЦ 36

Роль МЦ в концепции "мягкой силы" Китая 41

Наиболее известные и влиятельные китайские *think tanks* 45

Указатель китайских *think tanks* 253

Index of Chinese Think Tanks 260

ПРЕДИСЛОВИЕ

Важную роль в развитии современного общества играют экспертно-аналитические центры (*think tanks*[1]), которые называют также "мозговыми центрами" (МЦ), "мозговыми трестами", "фабриками мысли". В мире сложилась целая индустрия подобных центров, занимающихся исследованиями и предоставляющих консультационные услуги правительственным, общественным и частным структурам по широкому кругу проблем внутренней и внешней политики, экономики, безопасности, социальной сферы, экологии, медицины и пр. С годами они становятся всё более важным инструментом поддержки управленческой деятельности.

"Мозговые" (аналитические) центры как институты современной политической системы впервые появились в США в начале прошлого столетия. Первоначально американские МЦ в основном содействовали работе органов государственной власти. После Второй мировой войны успехи деятельности "РЭНД корпорейшн" и других подобных ей аналитических центров, активно воздействовавших на политику и принятие решений правительством США, стали даже поводом для того, чтобы говорить о них как о "четвёртой ветви" власти[2]. В дальнейшем их сфера деятельности расширялась, и в настоящее время американские МЦ всё чаще проводят анализ и составляют планы для промышленности, муниципалитетов, органов власти штатов и даже иностранных государств.

В последнее десятилетие не только в Америке, но и в большинстве стран мира отмечается интенсивный рост числа МЦ, расширение масштабов и сфер их влияния. Эксперты называют следующие причины растущей потребности в продукции МЦ: информационная революция, прекращение правительственной монополии на

---

[1] "Мозговые центры" – это получающие поддержку от государства или частного капитала группы профессионалов, которые проводят исследования по отдельным или по многим дисциплинам и информируют о результатах своей работы широкую общественность или целевую аудиторию, на чьё мнение они хотят повлиять (*Villegas B. M.* A Think Tank in Democratic Society // The Economic Reform Today. 1996. № 3. URL: http://www.cipe.org/publications/ert/e21/E21_07.pdf).

[2] *Беляева Н., Зайцев Д.* "Мозговые центры" в России и странах Запада: сравнительный анализ // Мировая экономика и международные отношения. 2009. № 1. С. 26.

информацию, многократно возросшая сложность политических проблем, масштабность современных процессов руководства страной и кризис уверенности среди правительственных чиновников, глобализация и рост государственных и негосударственных участников, потребность в своевременной, полной и оптимально концентрированной информации (т.е. предоставленной "в нужное время и в нужной форме")[3]. В результате растёт число стран, где МЦ оказывают воздействие на процесс принятия внутри- и внешнеполитических решений. МЦ начинают влиять и на работу международных организаций. Например, перед 2-м саммитом стран БРИК, состоявшимся в Бразилии в апреле 2010 г., прошла конференция представителей "мозговых центров" четырёх стран, ставшая впоследствии регулярной. На ней учёные обменялись мнениями об экономической ситуации, перспективах развития и проблемах, стоящих перед странами БРИК в посткризисный период, а также заявили о необходимости наладить совместную деятельность, чтобы содействовать лидерам стран-участниц в разработке долгосрочной программы развития сотрудничества[4].

Рост влияния и значимости МЦ в разных странах мира стал важным объектом исследований, направленных на изучение трансформации процессов в сфере принятия политических решений. В частности, получение обобщённой информации по данной проблеме, включая сбор и анализ сведений о деятельности МЦ, является целью проводимой в Университете штата Пенсильвания (США) долгосрочной программы "Мозговые тресты и гражданские общества"[5]. В ходе исследований к 2007 г. были обобщены данные на более чем 4,5 тыс. организаций из 126 стран, а в 2008 г. впервые издан развёрнутый справочник, содержащий сведения уже

[3] Global Trends in Think Tanks and Policy Advice / University of Pennsylvania. Philadelphia, PA, USA. 2007. P. 3–4.

[4] Мозговые центры стран БРИК разработают план укрепления сотрудничества между четырьмя странами // Жэньминь жибао он-лайн. 2010. 5 апреля. URL: http://russian.people.com.cn/31520/6951854.html.

[5] В основу данной программы положен мониторинг роли, места и интеллектуального вклада ведущих аналитических центров мира. Сначала на основании опроса ведущих мировых специалистов в соответствующих сферах деятельности был произведён отбор лучших МЦ по степени адекватности и глубины анализа изучаемых проблем, качеству и объёму производимого интеллектуального продукта. На финальной стадии принимался во внимание индекс цитирования.

о 5465 учреждениях из 169 стран мира, классифицированных по типу, региону и проблематике исследований, а также составлен рейтинг ведущих МЦ по степени их авторитетности на международной арене[6]. В следующее издание справочника по итогам 2009 г. вошли данные о 6305 организациях[7], а по итогам 2010 г. – 6480[8].

По данным последнего издания в настоящее время в КНР функционирует 425 МЦ, причём в последние несколько лет политическая, экономическая и культурная элиты страны уделяют им такое большое внимание, какого не наблюдалось за все 60 лет существования республики. В китайских СМИ стали часто публиковаться статьи об успехах и недостатках, задачах и перспективах развития системы МЦ. Весной 2011 г. был опубликован первый "Доклад о развитии китайских think tanks", в котором показаны предпосылки создания МЦ, дана классификация, приведены примеры успешной деятельности известных центров и методы их работы, а также факторы, сдерживающие позитивный процесс развития think tanks в стране. В докладе заявляется, что 12-я пятилетка (2010–2015 гг.) станет периодом интенсивного развития данных структур.

В российской научной и политической печати тема китайских "мозговых центров" освещалась крайне скупо. В данной работе предпринимается попытка восполнить этот пробел в части деятельности МЦ Китайской Народной Республики, за исключением организаций Гонконга и Макао.

---

[6] The Global "Go-To Think Tanks" 2008. The Leading Public Policy Research Organizations in the World / University of Pennsylvania. Philadelphia, PA, USA. 2009. URL: http://www.foreignpolicy.com/files/2008_Global_Go_To_Think_Tanks.pdf.

[7] The Global "Go-To Think Tanks" 2009. The Leading Public Policy Research Organizations in the World. Revised / University of Pennsylvania. Philadelphia, PA, USA. 2010. January 25. URL: http://www.ony.unu.edu/2009%20Global%20Go%20To%20Think%20Tank%20Rankings%20(TT%20Index)%20last%20version.pdf.

[8] The Global "Go-To Think Tanks" 2010. The Leading Public Policy Research Organizations in the World / University of Pennsylvania. Philadelphia, PA, USA. 2011. January 18. URL: http://www.gotothinktank.com/wp-content/uploads/2010GlobalGoToReport_ThinkTankIndex_UNEDITION_15_.pdf.

СОВРЕМЕННОЕ СОСТОЯНИЕ МЦ-ИНДУСТРИИ В КИТАЕ

После образования КНР политика государства определялась исключительно Коммунистической партией Китая (КПК). В последнее время в число действующих лиц второго эшелона по праву входят МЦ, которые в последнее время получили широкое распространение в Китае. Это связано как с потребностью официальных лиц в высокопрофессиональной экспертизе в связи со сложностью и многогранностью решаемых ими задач, так и с возможностью, как отмечалось в китайской официальной печати, достойно использовать чиновников высшего звена, уходящих на пенсию со своих постов. Согласно статистическим данным в настоящее время 48 директоров МЦ являются бывшими государственными служащими[1].

Существующие в Китае МЦ решают вполне конкретные задачи:

– осуществляют сбор открытой информации в интересах правительственных чиновников и ведомств;

– анализируют и дают рекомендации по вопросам новых политических тенденций, законов и положений, участвуют в разработке проектов официальных документов для руководства страны;

– предоставляют своим "спонсорам", которыми, как правило, являются конкретные правительственные структуры, оценки новых политических установок или делают анализ последних событий;

– выступают в качестве неофициального правительственного рупора, выражая взгляды официального Пекина по различным вопросам на конференциях, семинарах и встречах за рубежом (по мнению американских исследователей, бóльшая часть дипломатической работы между Китаем и США осуществляется именно в процессе академического обмена между учёными МЦ двух стран[2]).

В последние два десятилетия МЦ в Китае, так же, как и в других странах мира, начинают играть всё возрастающую роль в разработке внешнеполитического курса страны и информационном

---

[1] *Cheng Li*. China's New Think Tanks: Where Officials, Entrepreneurs, and Scholars Interact // China Leadership Monitor. 2009. № 29.

[2] *Dumbaugh K, Martin M. F.* Understanding China's Political System // Congressional Research Service. CRS Report for Congress R41007. 2009. December 31. URL: http://www.crs.gov.

анализе, а также служат важным связующим звеном между китайскими официальными лицами и зарубежными специалистами.

Однако китайские МЦ существенно отличаются от западных, причём не только ограниченными масштабами и влиянием. Причина заключается в специфике государственного устройства страны, поскольку большинство аналитических центров в той или иной степени связаны с органами власти, которые в основном и определяют их функции и направления деятельности. Иными словами, процесс принятия политико-управленческих решений в Китае до сих пор не требовал независимой экспертизы, поэтому и аналитические МЦ не могли стать по-настоящему автономными и независимыми, хотя сами китайские учёные определяют национальные МЦ как "стабильные и автономные организации, которые проводят научные исследования и консультируют по вопросам политики, тем самым оказывая влияние на политический процесс"[3]. В результате китайские МЦ обслуживают государственные органы, выполняя для них экспертно-аналитическую работу, в то время как американские функционируют как практически независимые субъекты политического процесса.

Кроме того, американские центры ведут большую пропагандистскую работу в области исследуемых политических проблем, для чего проводят многочисленные и довольно дорогостоящие научные мероприятия – конференции, симпозиумы и пр., приглашая на них политиков, учёных и журналистов. Китайские официальные МЦ, напротив, редко озвучивают тематику своих исследований (как правило, носящих заказной характер) и тем более не обсуждают её публично. В отличие от МЦ западных стран, степень влияния китайских МЦ не зависит от бюджета организации: их влияние обусловлено иногда лишь авторитетом конкретных экспертов.

Тем не менее с годами количество МЦ в КНР постепенно росло, причём за последнее десятилетие их возникло больше, чем за весь период независимого существования. Директор программы "Мозговые тресты и гражданские общества" Дж. Макгэнн (один из создателей вышеупомянутого справочника) выделяет три этапа становления в Китае таких центров (табл. 1).

---

[3] *Zhu Xufeng, Xue Lan*. Think Tanks in Transitional China // Public Administration and Development. 2007. № 27. P. 453.

Таблица 1

Основные этапы становления МЦ Китая

1956–1966 гг.	Создание идеологических "мозговых центров" советского типа, которые были призваны обслуживать политику правительства, построены по иерархическому принципу и входили в структуру правительственных министерств
1976–1989 гг.	Появление полуофициальных "мозговых центров" (правительственных), которые занимались экономическими вопросами, имели большую автономию и влияние на политику, но формально существовали в рамках структуры правительства
1989 – 2011 гг.	Увеличение числа "мозговых центров" после событий на площади Тяньаньмэнь, особенно гражданских (квазиправительственных) и аффилированных с университетами исследовательских организаций (в основном для исследований в сфере экономики), которые контролируются КПК и правительством, хотя и не входят в его структуру

МЦ Китая в основном работают на правительство и поддерживаются им, но не рассматриваются в качестве правительственных организаций. По данным агентства Синьхуа, в 2008 г. в стране насчитывалось 2,5 тыс. НИИ, занимающихся политическими исследованиями, в которых работало 35 тыс. научных сотрудников[4]. По мнению американских экспертов, количество китайских МЦ центрального уровня, отвечающих критериям упомянутого справочника "The Global "Go-To Think Tanks" (далее – Справочник) и оказывающих (в той или иной степени) влияние на процесс принятия политико-управленческих решений, составляет 428. Китайские же учёные считают, что в стране действует не менее 2 тыс. таких организаций[5].

Высший уровень китайской системы МЦ образуют Академия общественных наук Китая (АОНК), Исследовательский центр по вопросам развития при Госсовете КНР, Академия макроэкономических исследований Государственного комитета по развитию и реформе, а также исследовательские органы институтов, министерств и комиссий, которые помогают правительству страны при

[4] The Role of China's Think Tanks in Policymaking // CBR. 2009. July-August. URL: http://www.chinabusinessreview.com/public/0907/cmi.html.

[5] China's Think Tanks: Rising with Embarrassment // People's Daily Online. 2009. August 4. URL: http://english.people.com.cn/90001/90776/90882/6718472.html.

формулировании новых фундаментальных направлений политики и решении насущных проблем населения, не говоря уже об участии в разработке пятилетних планов социального и экономического развития страны[6]. Данные организации оказывают реальное влияние на процесс принятия решений в Китае.

Особенно активно китайское руководство прибегает к помощи МЦ перед партийными съездами или пленумами, на которых предполагается принять ответственные решения[7]. В этом случае административному аппарату поручается передать задание на разработку конкретных тем какому-либо из вышеперечисленных МЦ. Например, АОНК принимала участие в подготовке проекта отчётного доклада 17-го съезда КПК (октябрь 2007 г.). Исследовательский центр по вопросам развития при Госсовете КНР, который известен своими экономическими исследованиями, ежегодно готовит проект отчётного доклада о работе правительства за год. Академия макроэкономических исследований в последние годы тоже начала играть важную роль в процессе принятия решений правительством Китая.

На провинциальном уровне аналогичные функции выполняют исследовательские центры по вопросам развития при провинциальных правительствах (например, Исследовательский центр по вопросам развития Народного правительства Шанхая), провинциальные академии общественных наук (Институт экономических и социальных прогнозов Тяньцзиньской академии общественных наук), институты при провинциальных университетах (Центр изучения экономического развития Центрального Китая Наньчанского университета, Центр экономического и социального развития района дельты реки Янцзы Нанкинского университета), комиссиях и т.п. Существуют МЦ и при властных структурах более низкого уровня: крупных городов (например, Шанхайский муниципальный центр международных исследований), районов и пр.

У китайских МЦ достаточно широкий круг заказчиков (рис. 1), среди которых можно выделить три основные группы влияния: лица, ответственные за принятие решений (политические деятели

[6] China's Think Tanks Proliferate // People's Daily on-line. 2009. July 3.
[7] A New Start of China's Think Tank // China Business Focus. 2009. August 8. URL: http://www.gotoread.com/mag/13136/sarticle_30847.html.

из правительственных структур), социальная элита (видные учёные из академической среды), общественная элита (организации гражданского общества).

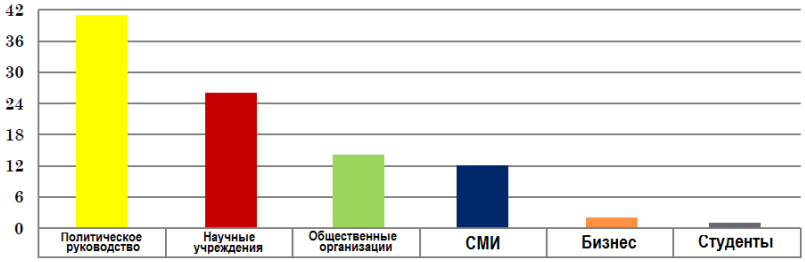

Рис. 1. Целевая аудитория МЦ Китая (по данным McGann J. G. 2008 Global "Go-To Think Tanks". Presentation. URL: http://www.odi.org.uk/events/2009/03/10/443-presentation-james-mcgann.pdf)

По данным американского Справочника 2008 г., в рейтинге 25 ведущих аналитических центров Азии Академия общественных наук Китая занимает 1-е место; Китайская академия современных международных отношений (CICIR) – МЦ Министерства государственной безопасности КНР – 5-е; Шанхайская академия международных исследований (SIIS) – 7-е; Китайский институт международных исследований (CIIS) – МЦ МИД КНР – 11-е; Институт по связям с общественностью "Катэй" – 15-е; Институт экономики "Юнирул" – 22-е.

КЛАССИФИКАЦИЯ КИТАЙСКИХ "МОЗГОВЫХ ЦЕНТРОВ"

По американской классификации существующие в Китае МЦ подразделяются на три типа: официальные, полуофициальные и независимые (рис. 2).

Официальные МЦ либо информируют правительственные структуры (аффилированные с правительством) напрямую, либо, являясь структурными подразделениям государственных университетов (аффилированные с университетами), проводят исследования для разработчиков политической стратегии. К данной группе

принадлежит большинство китайских МЦ, наиболее характерными примерами которых являются Академия наук Китая (АНК) и Академия общественных наук Китая. Будучи государственными организациями, они влияют на политику в областях своей специализации.

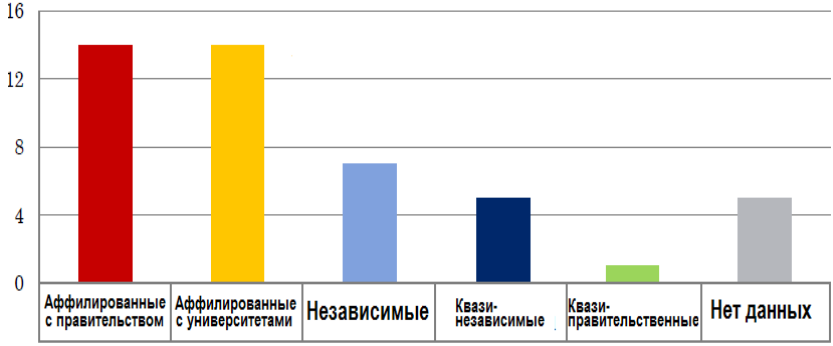

Рис. 2. Американская классификация МЦ Китая (по данным McGann J. G. 2008 Global "Go-To Think Tanks". Presentation. URL: http://www.odi.org.uk/events/2009/03/10/443-presentation-james-mcgann.pdf)

Деятельность всех МЦ высшего уровня носит административный характер: они готовят речи, доклады, документы и статьи для китайского руководства. По мнению американских аналитиков, исследования, проводимые академиями общественных наук всех уровней (от провинциального до национального), в большинстве своем носят скорее идеологическую, чем практическую направленность. Именно этим объяснялись неудачные прогнозы по глобально значимым проблемам, сделанные рядом китайских НИИ. Например, в конце 2007 г. известный экономист АОНК настаивал на том, что индекс потребительских цен не может быть больше 4 %, что, по его мнению, является пределом инфляции для Китая. Он также утверждал, что китайская экономика не подвержена сильным колебаниям. Спустя два месяца этот индекс резко вырос до 8,7 % и в декабре 2008 г. упал до 1,2 %. Другой пример: когда в США в 2007 г. возникли проблемы с ипотечными кредитами, большинство китайских ведущих НИИ было уверено в том, что американский финансовый кризис – явление временное. Более

того, они призывали свернуть все связи с США и публично заявляли, что "эта чисто американская проблема не окажет никакого влияния на Китай". Позднее кризис распространился по всему миру и даже повлиял на мировые цены на нефть[8].

К *полуофициальным МЦ* (квазинезависимым) относится, например, Китайский центр международных экономических обменов, созданный в марте 2009 г. для изучения современного глобального экономического кризиса и обеспечения поддержки в виде разработки ответных мер в помощь ключевым правительственным чиновникам, отвечающих за принятие решений. В эту же категорию входит Шанхайский консультационный центр по проблемам ВТО, который был образован в 2000 г. под руководством Ван Синкуя, который ранее отвечал за ведение переговоров по вступлению Китая в эту организацию. Центр готовит кадры для компаний, собирает информацию по проблемам ВТО для китайского правительства и общественности, а также изучает вопросы, относящиеся к переговорным процессам в рамках ВТО.

Полностью *независимые МЦ*, финансируемые из национальных коммерческих источников или международных институтов и коммерческих организаций, по оценкам американских аналитиков, составляют лишь 5 %. Штат каждого из них не превышает 20 человек, а совокупный годовой бюджет – 450 тыс. дол.[9] Поскольку они не связаны с правительственными органами, то могут более критично относиться к проводимой правительством страны политике. Первой такой организацией стал Институт социального развития, учреждённый в 1988 г. компанией Stone Electronics. Наиболее известными являются Институт по связям с общественностью "Катэй" и компания Gongmeng Consulting Co., Ltd. (её часто называют просто "Гунмэн"), расположенные в Пекине.

По классификации Справочника в Китае существует ещё один тип МЦ, который называют "фантомом" (квазиправительственный). Эта организация должна производить впечатление неправительственной (НПО), но на самом деле является инструментом

---

[8] *Wu Jiaxiang*. China's Think Tanks are Imperial Academies. URL: http://blog.sina.com.cn/s/blog_4c062a780100csgy.html.

[9] Think Tanks in China: Growing Influence and Political Limitations // The Brookings Institution. Washington, DC. 2008. October 23. P. 36. URL: http://www.brookings.edu/~/media/Files/events/2008/1023_china_think_tanks/20091023_china.pdf.

правительства. По мнению американских исследователей, такой приём часто применяют авторитарные режимы для маскировки своей диктатуры под процветающее гражданское общество. В Китае такой организацией является Китайский институт развития.

Таким образом, большая часть китайских МЦ, по мнению американских аналитиков, находится в юрисдикции правительственных органов, и их независимость ограничена. Частные же МЦ ограничены средствами и политикой правительства, поэтому развиваются достаточно медленно.

По китайской классификации, которая несколько отличается от американской, структура МЦ включает официальные, полуофициальные и гражданские организации. Из рис. 3 видно, какую роль играют МЦ в системе принятия политических решений правительством Китая. Поскольку в стране существует однопартийная система, то практически все китайские МЦ субсидируются правительством или поддерживают с ним те или иные связи. И если на Западе основными достоинствами МЦ считается их независимость от правительства, политических партий и групп по интересам, а также бесприбыльность, то в Китае, строго говоря, таких организаций вообще нет[10].

Под *официальными учреждениями* в Китае подразумевают институты, обеспечивающие информационную поддержку правительства. По китайскому гражданскому законодательству официальные институты, проводящие политические исследования, называются правительственными. Такие структуры есть при Госсовете, местных правительствах, министерствах и комиссиях. Наиболее характерным их примером является Отдел политических исследований Государственного комитета по развитию и реформе КНР (бывшая Государственная комиссия по планированию)[11]. Эти организации играют важную роль в процессе выработки правительственной политики, отвечают за разработку политического курса, распространение информации и организацию исследовательского процесса по политическим проблемам.

---

[10] *Zhu Xufeng*. China's Think Tanks: Roles and Characteristics // EAI Background Brief. 2006. № 30. October 19. URL: http://www.eai.nus.edu.sg/BB306.pdf.

[11] Важнейший государственный орган Китая, входит в структуру Госсовета КНР, отвечает за общее планирование социально-экономического развития страны и осуществляет общую координацию проводимых в стране экономических реформ.

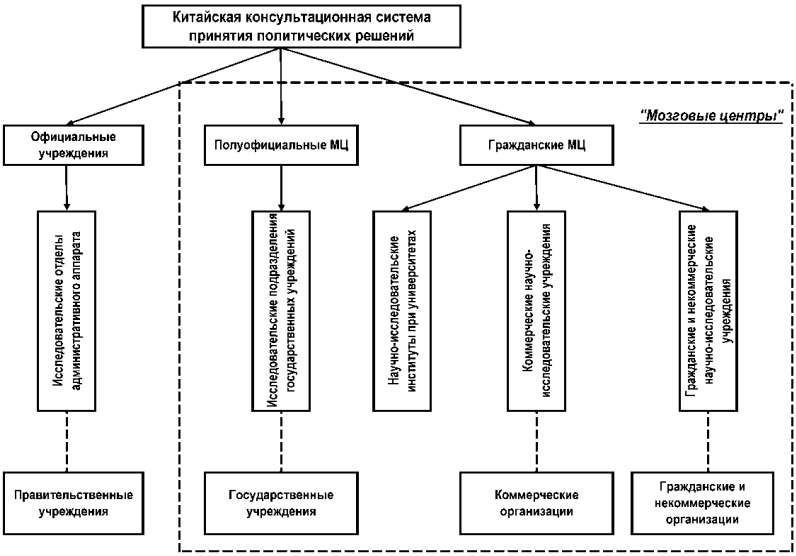

Рис. 3. Роль МЦ Китая в системе принятия решений (Think Tanks in China: Growing Influence and Political Limitations / The Brookings Institution. Washington, DC. 2008. October 23. P. 2. URL: http://www.brookings.edu/~/media/Files/events/2008/1023_china_think_tanks/20091023_china.pdf)

Полуофициальными МЦ по китайскому законодательству называют общественные институты, большей частью академические. Они создаются правительством и им же курируются. Ведущими МЦ этого типа являются Исследовательский центр по вопросам развития при Госсовете КНР, который занимается исключительно политическими исследованиями, и АОНК, совмещающая политические исследования с академическими. Многочисленные исследовательские политические институты были созданы различными министерствами и местными правительствами после начала проведения в стране политики реформ в 1978 г.

Полуофициальные МЦ не являются полностью независимыми. Их руководство назначается правительством, они получают средства от курирующих их правительственных организаций. В таких МЦ более независимый стиль управления, они более свободны,

поскольку могут получать дополнительные средства из зарубежных фондов и выполнять заказы от других правительственных органов и организаций, даже международных. Эти МЦ являются наиболее важным компонентом в системе политических исследований и консультаций вне правительства Китая. Они выступают своего рода "информационными фильтрами", "советчиками политических идей" и "политическими интерпретаторами" в процессе разработки китайской политики.

Ярким примером такой работы (где МЦ выступает, например, в качестве "советчика политических идей") является теоретическая разработка концепции интеграции двух городов: Благовещенска и Хэйхэ. В контексте её реализации в 2007 г. в г. Хэйхэ прошёл китайско-российский симпозиум "Строительство одного города двух государств Благовещенск – Хэйхэ". Идея была предложена муниципалитетом Хэйхэ, а основательно проработана исследовательскими институтами провинции – Академией общественных наук провинции Хэйлунцзян (ХАОН), Институтом России ХАОН, Институтом международных стратегических исследований Центральной партшколы при ЦК КПК, Институтом Северо-Восточной Азии ХАОН, Исследовательским центром по проблемам развития при правительстве провинции Хэйлунцзян, Центром изучения Северо-Восточной Азии Хэйлунцзянского университета, Институтом внешней торговли и сотрудничества провинции Хэйлунцзян и др.

На симпозиуме были представлены 32 доклада китайских учёных, в которых обосновывалась необходимость такой интеграции, что и было скрупулезно сделано с присущей китайцам основательностью. Они предусмотрели даже "необходимость формирования у чиновников, учёных и населения двух городов осознание того, что данная концепция крайне выгодна и перспективна". При этом учитывалась необходимость "переломить мнение о том, что данная концепция выгодна только китайской стороне"[12]. Предложенная формулировка очень напоминает известную формулу "одна

[12] *Цюй Вэй*. Реализация концепции интеграции городов Благовещенск и Хэйхэ требует прорыва в пяти областях : докл. // Строительство одного города двух государств Благовещенск – Хэйхэ : мат. симпозиума. Хэйхэ, 2007.

страна – две системы", заложившую теоретические основы воссоединения Китая с Гонконгом и Макао и с успехом реализованную на практике.

Гражданские МЦ стали активно создаваться с 1992 г. Основная сфера их деятельности во многом сходна с полуофициальными. Данные центры выполняют следующие функции:

– предоставляют информацию, анализ и консультации руководству;

– проводят связанные с политикой исследования;

– ведут образовательную работу: многие видные учёные преподают в университетах, читают лекции в правительственных учреждениях, даже на заводах и фабриках, публикуют статьи в газетах, участвуют в телевизионных программах;

– выступают инициаторами публичного обсуждения острых внутренних и политических проблем путём публикации радикальных статей в таких газетах, как "Nanfang City Daily", "Beijing News" и "China Youth Daily";

– служат для внешнего мира "окном Китая".

Гражданские МЦ призваны пропагандировать новый имидж реформирующегося Китая на Западе, развивая сотрудничество как с иностранными организациями, так и с отдельными зарубежными специалистами, а также участвуя в международных исследовательских проектах. Предполагается, что подобные мероприятия позволяют приглашённым иностранным учёным взглянуть на китайское общество собственными глазами и самостоятельно оценить систему принятия политических решений.

Существует два типа гражданских МЦ. Одни создаются при университетах и колледжах и часто возглавляются учёными, вернувшимися после зарубежной стажировки. Их деятельность отличается академичностью, а аналитические продукты имеют менее прикладной характер. Эти МЦ разрабатывают новые концепции, поддерживают связи с научным сообществом, а основным источником их финансирования часто являются иностранные гранты. Примером таких МЦ служит Китайский центр экономических исследований, созданный при Пекинском университете Джастином Линь Ифу.

Центры второго типа учреждаются отдельными лицами, которые уже стали известными специалистами. Прежде они успешно работали в полуофициальных "мозговых центрах", но покинули их, чтобы создать собственные исследовательские агентства в соответствии со своими амбициями и убеждениями. Китайские аналитики называют их "народными исследовательскими институтами" в формате бесприбыльных или коммерческих организаций. Например, Институт экономики "Юнирул" (Пекин) был основан в 1993 г. группой учёных-экономистов во главе с Мао Юйши, а Центр экономических наблюдений и исследований Дацзюня (Пекин) был основан Чжун Дацзюнем в 2000 г. в качестве акционерной компании. Такие центры работают на контрактной основе и стремятся к самоокупаемости и стараются диверсифицировать свой исследовательский продукт и клиентскую базу. Среди их клиентов значительную долю занимают бизнес-структурыи.

Общим для обеих групп гражданских МЦ является, как правило, небольшой формат исследований, но зато они привлекают к работе известных учёных, которые социально активны, имеют связи как с правительственными чиновниками, так и с теми, кто правительство критикует.

Многие МЦ в Китае финансируются американскими и другими зарубежными фондами. Например, Центр современного Китая при Пекинском университете существует на гранты Фонда Форда, Фонда Ричарда Смита, Азиатского фонда, Японского фонда, а также международных организаций, таких как ПРООН, ВОЗ и др. Один только Фонд Форда со времени открытия своего отделения в Пекине в 1988 г. выделил 207 млн дол. различным китайским МЦ. Регулярно выделяет гранты Фонд Дж. Д. и К. Б. Макартуров. Большинство иностранных фондов оказывает поддержку развитию социальных наук и правовых исследований в Китае с середины 80-х гг. Американские эксперты с удовлетворением констатируют, что многолетние международные усилия по содействию развитию социальных наук в Китае и распространению международных норм принесли положительные результаты.

Источники финансирования гражданских МЦ достаточно разнообразны (рис. 4). Среди них можно выделить следующие:

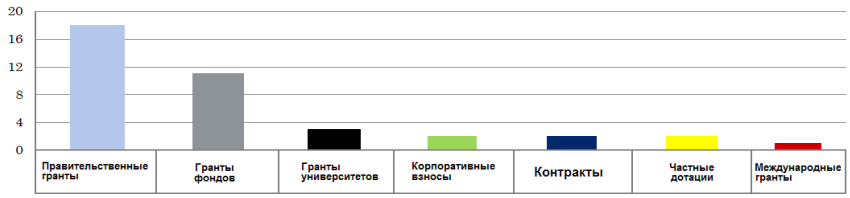

Рис. 4. Источники финансирования МЦ Китая (по данным McGann J. G. 2008 Global "Go-To Think Tanks". Presentation. URL: http://www.odi.org.uk/events/2009/03/10/443-presentation-james-mcgann.pdf)

– поступления от предприятий;

– средства национальных фондов (Национальный институт экономических исследований);

– частный капитал (Центр Дацзюня)[13];

– единовременные благотворительные пожертвования;

– гранты международных организаций (Китайский центр экономических исследований Пекинского университета);

– гранты зарубежных фондов (Центр современного Китая Института изучения АТР Пекинского университета, Центр китайской аграрной политики АНК);

– государственные или частные контракты;

– подписка на аналитические материалы;

– продажа собственных изданий (книг, журналов и т.п.).

Общепризнано, что оба типа гражданских МЦ оказывают мало влияния на разработку внешнеполитической стратегии в Китае, они гораздо менее влиятельны и играют весьма незначительную роль в формировании внешнеполитической повестки дня. Исследования, выполняемые институтами при университетах, в основном носят академический характер, а у самих организаций ограничены возможности быть "услышанными" Тем не менее их сильная сторона – разработка, изучение и критика теоретически возможных решений в политически значимых сферах и содействие формированию представлений о ситуации в других странах[14]. Исключение

[13] *Zhu Xufeng, Xue Lan*. Think Tanks in Transitional China // Public Administration and Development. 2007. № 27. P. 452–464.

[14] *Mahmood Ahmad*. The Role of Chinese Think Tanks in Foreign Policy. Making: Growing Influence and Political Limitations // The Dialogue. 2009. Vol. III. № 3.

составляют некоторые вузы, связанные с правительственными министерствами. Например, Китайская дипломатическая академия имеет большее влияние на МИД, чем другие подобные учреждения.

Согласно проведённому китайскими учёными исследованию[15], главное отличие между гражданскими и полуофициальными МЦ заключается в разных механизмах, посредством которых они распространяют своё влияние. Во-первых, руководители гражданских МЦ (как правило, видные учёные) используют свои обширные личные связи в научном сообществе и персональные связи с лицами, принимающими решения, в то время как руководители полуофициальных МЦ действуют в основном по административным каналам. Во-вторых, полуофициальные МЦ оказывают влияние как на чиновников, ответственных за принятие политических решений, так и на общественное мнение, в то время как гражданские МЦ воздействуют преимущественно на социальную элиту. В-третьих, для гражданских МЦ существенное значение имеет их местоположение, поскольку они распространяют своё влияние главным образом через СМИ. Столичные МЦ, как правило, работают более эффективно, чем МЦ, расположенные в других городах, заведомо уступающих Пекину по уровню развития масс-медиа. Для полуофициальных МЦ месторасположение не играет существенной роли, так как они используют официальные каналы для информирования о результатах своих исследований[16].

Важно, что китайское руководство признаёт необходимость развития гражданских "мозговых центров" в стране, считая их наиболее перспективными.

Можно отметить следующие общие закономерности, свойственные всем типам МЦ. Так, в своей работе они используют следующие каналы влияния:

– официальные контакты;

– личные контакты (обеды, презентации и т.п., организуемые по инициативе МЦ);

---

[15] Эмпирические данные получены на основе анализа статистики о деятельности 301 МЦ в 2003 г. по всей стране.

[16] *Zhu Xufeng*. The Influence of Think Tanks in the Chinese Policy Process // Asian Survey. 2009. Vol. XLIX. № 2. March/April. P. 355.

– распространение среди ключевых лиц небольших резюме по насущным вопросам с конкретными рекомендациями одновременно с более полным отчётом по данному исследованию;

– средства массовой информации (регулярная публикация статей по насущным вопросам государственной политики в газетах, выступления на телевидении, интервью и т.п.);

– публикация книг и статей в научных академических изданиях;

– организация научных конференций с приглашением представителей академических кругов и лиц, отвечающих за выработку и реализацию государственной политики.

В деятельности китайских МЦ прослеживается и некая конкуренция. С одной стороны, наиболее престижными считаются столичные МЦ (их большинство), которые поддерживают тесные связи с центральными правительственными органами. С другой стороны, шанхайские МЦ уже зарекомендовали себя как более динамичные и преуспевающие и постепенно начинают конкурировать со столичными. (Это несколько напоминает соревновательные отношения между вашингтонскими и нью-йоркскими МЦ.) Ещё одной особенностью китайских МЦ является их территориальная близость к объекту изучения. Например, ряд институтов провинции Хэйлунцзян, граничащей с Россией, занимается изучением нашей страны. А институты провинции Фуцзянь, расположенной в непосредственной близости от Тайваня, проводят исследования по проблемам острова (например, Институт изучения Тайваня Сямэньского университета).

ОСНОВНЫЕ НАПРАВЛЕНИЯ ИССЛЕДОВАНИЙ

Цель создания аналитических центров в Китае – содействие выработке и реализации эффективной политики, направленной на достижение устойчивого и безопасного развития страны. Поэтому к сфере деятельности МЦ относится не только политика, экономика, международные отношения, безопасность, торговля, финансы, право, культура, образование, наука, литература, психология, религия, экология, изменение климата, но даже совсем неожиданные направления исследований, выполняемые по заказу правительства.

Отличительной чертой последнего десятилетия стало создание МЦ, отвечающих на современные вызовы развитию общества. Например, при Китайской академии современных международных отношений в последние годы были сформированы Центр изучения процессов глобализации, Центр исследований в области управления кризисными ситуациями, Центр антитеррористических исследований (первый в Китае научный институт, занимающийся этими проблемами), Центр экономической безопасности, изучающий основные факторы экономической безопасности, включая энергетическую, финансовую, продовольственную, научно-технологическую, и возможные угрозы в отношении Китая. При Школе экономики Фуданьского университета были учреждены такие центры, как Центр по борьбе с отмыванием денег (2005 г., до сих пор является единственным исследовательским институтом, занимающимся данным вопросом в связи с противодействием финансированию терроризма в Китае); Центр ценных бумаг (2007 г., нацелен на повышение эффективности рынка ценных бумаг Китая, призванного обеспечить устойчивое и динамичное развитие национальной экономики); Государственный инновационный институт изучения международной конкурентоспособности китайской экономики (2005 г., занимается проблемами создания инновационной базы китайской экономики как основы повышения её международной конкурентоспособности). При Институте международных исследований Фуданьского университета планируется открыть Центр исследований в области международной безопасности, который будет заниматься проблемами международной и региональной безопасности.

Очень часто МЦ создаются в связи с новыми задачами, поставленными руководством страны. Например, ряд новых центров был открыт в Китайской академии внешней торговли и экономического сотрудничества Министерства коммерции Китая.

В 2009 г. – Центр брендинга, призванный заниматься продвижением китайских товаров на мировые рынки. Производя широкий ассортимент промышленной продукции, китайцы раньше не особенно занимались продвижением собственных брендов на мировом рынке. Нынешний финансовый кризис заставил китайских товаропроизводителей пересмотреть свою позицию: стало

ясно, что без собственной торговой марки выжить на рынке достаточно трудно.

В августе 2010 г. были созданы Центр изучения Африки и Центр азиатско-африканского развития, что связано с проводимой Китаем на африканском континенте, богатом стратегическими природными ресурсами, экономической экспансией. Тем самым руководство КНР приспосабливает внешнеполитическую стратегию к потребностям ускоренно развивающейся экономики страны. В результате в последние годы КНР фактически совершила прорыв на данном направлении, во много раз нарастив своё присутствие и заняв нишу, освободившуюся после ухода из Африки СССР.

Некоторые новые МЦ исследуют проблемы, которые пока даже не сформулированы российской наукой, поэтому для них невозможно подобрать адекватный термин на русском языке. Например, Центр права жизни[17] Института права Шанхайской академии общественных наук КНР. Китайские учёные публикуют статьи по этой тематике в "Journal International de Bioéthique" (Париж).

Некоторые организации, как ряд вышеперечисленных, имеют узкую специализацию и работают только в одной области, другие же, например АОНК или АНК, прорабатывают довольно широкий спектр тем от политики и экономики до социальной сферы и здравоохранения.

Значительная часть МЦ занимается изучением международных отношений и принадлежит к одной из шести организационных структур:

– партийной системе (Институт международных стратегических исследований Центральной партийной школы при ЦК КПК);

– Госсовету КНР (Китайский институт международных исследований и Китайская академия современных международных отношений);

– Академии общественных наук, в которую входят её исследовательские институты и институты провинциальных академий общественных наук;

[17] "Право жизни" представляет собой новое правовое понятие, сформировавшееся в результате развития современных наук о жизни и биотехнологии и основанное на биоэтике.

– национальному военному истеблишменту (научно-исследовательские институты Национального университета обороны НОАК и Академии военных наук НОАК);

– системе высшего образования (институты, центры, школы и даже академии, например Школа международных исследований Пекинского университета или Институт изучения Юго-Восточной Азии Чжуншаньского университета);

– средствам массовой информации (Центр мировой политики при информационном агентстве Синьхуа)[18].

По данным китайских учёных, до последнего времени международной тематике посвящалось более половины публикаций. Большое внимание уделяется страноведческим и региональным исследованиям, при этом изучаются исторические, политические, экономические, культурные, религиозные, национальные особенности развития, современное законодательство.

Общепризнано, что наиболее сильные позиции в этой области занимает АОНК, которая имеет в своем составе 7 институтов – США, Японии, Европы, России, Восточной Европы и Центральной Азии, Западной Азии и Африки, Азиатско-Тихоокеанского региона и Латинской Америки, которые занимаются региональными исследованиями и издают научные журналы, как правило, наиболее компетентные.

МЦ, проводящие исследования по международной тематике, подразделяются на два типа – одни представляют собой институты, связанные с университетами и академиями общественных наук различных уровней, другие – с властными структурами. Последние в основном занимаются изучением политических вопросов и более похожи на МЦ Запада. К ним в первую очередь следует отнести Китайскую академию современных международных отношений, которая является МЦ Министерства государственной безопасности КНР, и Китайский институт международных исследований – МЦ МИД КНР.

В настоящее время академические институты всё чаще стали сталкиваться с конкуренцией со стороны университетских исследовательских центров, которым Министерство образования

[18] *Wang Jisi*. International Relations Studies in China Today: Achievements, Trends, and Conditions / A Report to the Ford Foundation. URL: http://www.irchina.org/en/pdf/IRSC_wang_jisi_english.pdf.

выделило значительные средства, присвоив статус "ключевой базы в области международных исследований в университетах". Такими центрами являются Фуданьский университет (изучение США), Народный университет (европейские исследования), Восточнокитайский педагогический университет (исследования России), Шанхайский университет иностранных языков (изучение Ближнего Востока), Северовосточный педагогический университет (исследования Северо-Восточной Азии), Нанкайский университет (исследования АТЭС)[19].

Основной акцент делается на изучении Европы, США и Азии (табл. 2). Всё больше внимания уделяется исследованиям Центральной (в институтах при 5 крупнейших университетах) и Южной Азии из-за повысившегося приоритета этих регионов во внешней политике Китая. Однако наибольшее развитие получило европейское направление, поскольку с 1997 г. Европейский союз инвестировал в Китае значительные средства. В ходе выполнения многолетнего проекта ЕС выделенные по этой программе деньги в основном достались шести институтам, в том числе Институту Европы АОНК и Центру европейских исследований Народного университета.

Эту же практику используют и США, Япония, Южная Корея, частные фонды и другие организации, которые оказывают финансовую помощь китайским институтам в проведении страноведческих исследований.

В последнее время всё больше МЦ стало заниматься экономической проблематикой, в частности изучением тенденций развития мировой экономики и двусторонних экономических отношений Китая, разработкой прогнозов экономического и социального развития городов, провинций и страны в целом. Над этими вопросами работают институты академий общественных наук центрального и провинциального уровней, а также институты при университетах (Пекинском, Шанхайском, Фуданьском, Шанхайском финансов и экономики, Наньчанском, Чжуннаньском экономики и права и пр.) и специально созданные организации, например Институт развития Китая (учреждённый как "think-tank" в сфере экономики),

[19] *Wang Jisi.* International Relations Studies in China Today: Achievements, Trends, and Conditions / A Report to the Ford Foundation. URL: http://www.irchina.org/en/pdf/IRSC_wang_jisi_english.pdf.

Таблица 2

Институты/центры Китая,
изучающие основные страны и регионы мира*

Стр./рег.	***Институты/центры***
Европа	*АОНК, АОН пров.*: Шанхай *Институты/центры при университетах*: Фуданьском, Пекинском, Народном, Уханьском, Сычуаньском, Цинхуа, Восточнокитайском педагогическом, Шаньдунском, Гуандунском иностранных языков, Наньцзинском, Юньнаньском
США	*АОНК и АОН пров.*: Шанхай и Тяньцзинь *Институты/центры при университетах*: Пекинском, Пекинском иностранных языков, Гуандунском иностранных языков и внешней торговли, Нанькайском, Наньцзинском, Восточнокитайском педагогическом, Шанхайском иностранных языков, Фуданьском, Сычуаньском *Институты:* Китайский институт международных исследований, Китайский институт современных международных отношений, Шанхайский институт международных исследований
Япония	*АОНК, АОН пров.*: Шанхай, Тяньцзинь, Цзилинь, Хэйлунцзян *Институты/центры при университетах*: Фуданьском, Ляонинском, Северо-восточном педагогическом, Наньцзинском, Чжэцзянском, Шаньдунском, Хэбэйском, Нанькайском, Пекинском, Шанхайском международных исследований *Институты:* Шанхайский ин-т международных исследований
Южная Корея	*АОН пров.*: Цзилинь *Институты/центры при университетах*: Пекинском, Фуданьском, Чжэцзянском, Шаньдунском, Ляонинском
Австралия	*АОНК, АОН пров.*: Шанхай *Институты/центры при университетах:* Наньцзинском, Янчжоуском, Нантунском, Сучжоуском, Сюйчжоуском педагогическом, Внутренней Монголии, Цинхуа, Чжуншаньском, Сямэньском, Китайском народном, Пекинском, Пекинском иностранных языков, Восточнокитайском педагогическом, Шанхайском науки и техники, Шанхайском внешней торговли, Шанхайском, Нинбоском
Юго-Восточная Азия	*АОНК и АОН пров.*: Шанхай, Ляонин, Юньнань, Гуанси *Институты/центры при университетах:* Сямэньском, Чжуншаньском, Цзинаньском, Пекинском, Юньнаньском, Гуансиском, Сычуаньском, Ляонинском, Яньбяньском
Северо-Восточная Азия	*АОН пров.*: Тяньцзинь, Хэйлунцзян, Цзилинь, Ляонин *Институты/центры при университетах:* Хэйлунцзянском, Цзилиньском, Шаньдунском

* Составлено автором.

Национальный институт экономических исследований (занимающийся изучением всех аспектов современного экономического развития Китая и политики реформ), Форум 50-и китайских экономистов (дающий рекомендации правительству по важнейшим экономическим вопросам), Китайский институт реформы и развития (осуществляющий исследования в области политики реформ и проблем переходной экономики) и др.

Торговля и торговая политика страны также находят своё отражение в деятельности китайских МЦ. Этой тематикой занимаются Китайская академия внешней торговли и экономического сотрудничества (орган Министерства комммерции Китая, в основном ориентированный на политическую составляющую), Китайский институт ВТО Университета международного бизнеса и экономики (изучает практические вопросы разработки проблемы режима ВТО в Китае и предложений для государственных органов и предприятий), Шанхайский консультационный центр по проблемам ВТО, Шанхайский институт внешней торговли и пр.

Характерной особенностью последних лет стало появление МЦ по проблемам экологии разного уровня и подчинения: Институт глобальных экологических проблем (НПО, занимающаяся использованием рыночных механизмов в решении экологических проблем в Китае и за рубежом), Центр политических исследований в области экономики природопользования (аффилированная структура Министерства охраны окружающей среды Китая, обеспечивает принятие макроэкономических решений в области охраны окружающей среды), Центр изучения международных рек Азии Юньнаньского университета (осуществляет исследования в области внутренней политики и экологии), Пекинский центр энергоэффективности (призван внедрять в стране передовые зарубежные технологии и опыт в области управления энергетической отраслью, энергосбережения и охраны окружающей среды), Китайский совет международного сотрудничества в области охраны окружающей среды и развития (курируется Министерством охраны окружающей среды, предоставляет рекомендации правительственным деятелям всех уровней, которые занимаются разработкой и реализацией стратегии устойчивого развития и внедрения ресурсосберегающих и экологически чистых технологий), "Друзья природы" (НПО, китайский аналог "Гринпис") и др.

Небольшая часть МЦ занимается изучением военных вопросов и безопасности. Они, как правило, подконтрольны руководящим структурам Народно-освободительной армии Китая (НОАК). НОАК имеет как свои собственные, так и аффилированные с ней исследовательские институты, выполняющие широкий спектр разведывательных и исследовательских функций. Первые МЦ в области национальной обороны и безопасности возникли в период с 1950 по 1960 г., когда политический ландшафт в мире претерпел глубокие изменения и требовался адекватный ответ на сложную международную обстановку и задачи национального экономического строительства.

Помимо китайских правительственных агентств и департаментов есть ряд полуправительственных и неправительственных игроков, которые тоже влияют на процесс принятия решений в Китае. Они дают оценку международной и региональной безопасности, а также ситуации в области контроля над вооружениями, предоставляют консультации правительству. Среди них – Институт стратегических исследований Университета национальной обороны НОАК (занимается исследованиями в области модернизации системы национальной обороны), Фонд международных стратегических исследований (активный участник американо-китайского диалога по вопросам двусторонних отношений и безопасности по "второй дорожке"), Китайская ассоциация по контролю над вооружениями и разоружению (выполняет роль информационно-пропагандистского рупора Департамента по контролю над вооружениями и разоружению МИД КНР), Китайская народная ассоциация "За мир и разоружение" (крупнейшая национальная НПО, самая многочисленная в Китае в области контроля над вооружениями).

Китайские военные МЦ можно разделить на три категории[20].

К первой относятся МЦ, занимающиеся анализом разведывательной информации, наиболее известным среди которых является Китайский институт международных стратегических исследований (подчинён Второму департаменту Генштаба НОАК) – ведущий

[20] *Hayoun Jessie Ryou*. What China Thinks – and How // The Pioneer. 2009. August 29. URL: http://www.dailypioneer.com/198915/What-China-thinks-%E2%80%94-and-how.html.

центр вооружённых сил Китая в области внешней политики и национальной безопасности[21].

Ко второму типу относятся МЦ, занятые разработкой военной техники и вооружений, а также исследованиями в области контроля над вооружениями. Например, Академия военных наук, Китайская академия инженерной физики, Китайский центр оборонной научно-технической информации (подчинён Главному управлению вооружений Центральной военной комиссии, ЦВК) – ведущий центр в области экспертизы и исследований по вопросам контроля над вооружениями.

В третью категорию входят отдельные академические институты, которые иногда привлекаются к решению некоторых проблем безопасности (разоружение или контроль над вооружениями), например Центр по контролю над вооружениями Института США АОНК, Университет Цинхуа, Фуданьский университет[22].

Немногочисленные МЦ занимаются изучением проблем демократии, гражданских свобод и прав человека. Среди них в первую очередь следует назвать Институт по связям с общественностью "Катэй" (защищает гражданские свободы, содействует демократическим преобразованиям в стране), Beijing Gongmeng Consulting Co., Ltd. (способствует продвижению основополагающих ценностей: прав человека, верховенства закона и демократии), Исследовательский центр социальных наук Сыюаня (его основатель является поборником демократии и плюрализма) и некоторые другие.

СТРАТЕГИЯ РАЗВИТИЯ МЦ

В последние годы в Китае, судя по заявлениям официальных лиц, принята установка на приоритетное развитие МЦ с тем, чтобы они быстрее вышли на международную арену и стали играть более активную роль в мировом научном сообществе. Свидетельством

[21] China Unveils Top 10 Think Tanks // China News Service. 2006. November 9. URL: http://www.china.org.cn/english/government/188434.htm.

[22] Engaging China and Russia on Nuclear Disarmament, Cristina Hansell and William C. Potter, Editors, Monterey Institute of International Studies, U.S.A., April 2009. P. 5-6. URL: http://www.stand.ge/admin/uploaded_files/file_200904054115.pdf.

тому стал проведённый в 2006 г. Первый национальный форум "мозговых центров", на котором были названы 10 лучших организаций подобного рода. Среди них – Академия общественных наук Китая, Исследовательский центр по вопросам развития при Госсовете КНР, Академия наук Китая, Академия военных наук НОАК, Китайский институт международных исследований, Китайская академия современных международных отношений, Китайская ассоциация по науке и технике, Китайский национальный комитет Тихоокеанского экономического сотрудничества, Китайский институт международных стратегических исследований, Шанхайский институт международных исследований. Названные организации признаны наиболее важными для центрального правительства и других органов власти, так как играют большую роль при разработке внешней и внутренней политики страны. Активная внешняя политика Китая способствует росту его международного авторитета, следовательно, и в дальнейшем внешнеполитические исследования будут оставаться приоритетными и обеспечивать интеллектуальную поддержку при разработке внешнеполитической стратегии.

В июле 2007 г. по инициативе китайской стороны руководители МЦ десяти стран мира собрались в Шанхае для активизации обменов и сотрудничества между китайскими и зарубежными организациями. Раньше основное внимание уделялось сотрудничеству главным образом с соседними странами, такими как США, Россия и Япония. Сегодня же поставлена задача наладить связи с МЦ всех пяти континентов, причём не только с официальными, но и с общественными, с учебными заведениями и исследовательскими институтами[23].

Уже в июле 2009 г. Китай инициировал проведение в Пекине Глобального саммита "мозговых центров", в котором приняли участие около 900 представителей более чем 100 МЦ и международных организаций, таких как Всемирный банк и Конференция ООН по торговле и развитию. На саммите, в котором принял участие премьер Госсовета КНР Вэнь Цзябао, прошёл обмен мнениями по вопросам, связанным с финансовым кризисом и его влиянием

[23] "Мозговые центры" Китая активизируют внешние обмены // Китайский информационный Интернет-центр. 2007. 31 июля. URL: http://russian.dbw.cn/system/2007/07/31/000019143.shtml.

на мировую экономику. По итогам встречи была обнародована "Инициатива Пекина против протекционизма", направленная на борьбу с протекционизмом и совместное экономическое развитие. Работа саммита в течение недели подробно освещалась на страницах китайских газет. Он был призван продемонстрировать миру растущее значение китайских МЦ. Присутствовавший на встрече экс-премьер-министр Италии Романо Проди заявил, что проведение данного саммита отражает желание Китая играть важную роль в мировом сообществе.

В июне 2011 г. в Пекине прошёл уже Второй глобальный саммит на тему "Глобальное экономическое управление: общая ответственность", в котором приняли участие более 100 организаций из разных стран.

В настоящее время в стране на официальном уровне признаётся необходимость изменения существующей системы МЦ в направлении создания полуофициальных и независимых организаций. Этому вопросу посвящено множество публикаций в китайской прессе с анализом существующего положения. В них констатируется, что, поскольку Китай в настоящее время уже активно интегрировался в мировую экономику и стал одним из ключевых её звеньев, как никогда ранее становится важным, чтобы его политическому и экономическому весу соответствовала и самая передовая система МЦ. Для осуществления поставленной задачи рекомендуется изучать опыт других стран и, в частности, США, занимающих по числу МЦ первое место в мире[24]. В качестве примеров для подражания называются такие организации, как "РЭНД корпорейшн" и Институт Брукингса. По мнению китайских учёных, ведущие американские центры не только влияют на процесс принятия решений в своей стране, но и экспортируют свою концепцию, влияя на СМИ и даже публичную политику в других странах. По сравнению с ними "мозговые центры" Китая не имеют такого авторитета в мире, поэтому предстоит много сделать для достижения этой цели[25]. По заявлениям китайских официальных лиц, МЦ должны

[24] *Li Hongmei.* China's Think-tank Needs to Go Global // People's Daily Online. 2009. April 20. URL: http://english.peopledaily.com.cn/90002/96417/6640731.html.

[25] Китайским "мозговым центрам" необходимо повышать свою международную репутацию // Китайский информационный Интернет-центр. 2009. 27 июля. URL: http://russian.china.org.cn/china/txt/2009-07/27/content_18212471.htm.

стать новым каналом связи с общественностью и содействовать созданию потенциала "мягкой силы"[26] (*жуань шили*) страны[27]. При этом признаётся, что развитию МЦ в Китае в своё время не было уделено должного внимания, но международный финансовый кризис высветил необходимость формирования современной МЦ-индустрии, особенно в экономической сфере.

Первым шагом в направлении реформирования существующей системы МЦ стало учреждение с одобрения Госсовета КНР и в соответствии с указаниями премьера Вэнь Цзябао новой организации – Китайского центра международных экономических обменов, который должен стать той моделью, в соответствии с которой и будут в дальнейшем модернизироваться МЦ. Впервые в китайской практике при подборе кадров для данного центра был использован подход, который известен как "система вращающихся дверей", особенно характерная для западных аналитических центров. Суть её состоит в том, что на руководящие посты в МЦ приходят высокопоставленные должностные лица из политики и бизнеса, а представителей аналитических центров часто принимают на работу в органы государственной власти и промышленные корпорации. В новом Центре работает ряд высокопоставленных чиновников, таких как заместители руководителя Госкомитета по развитию и реформе Чжан Сяоцян и Чжан Гобао, председатель правления

[26] По определению газеты Жэньминь жибао, "мягкая сила" отражает совокупную влиятельную силу страны в политике, экономике, дипломатии, культуре и других сферах (см.: Жэньминь жибао. 2007. 15 мая. URL: http://russian.people.com.cn/31521/5734083.html). Само понятие было впервые сформулировано в 90-е гг. прошлого века американским исследователем Дж. Наем. Тогда традиционные источники мощи – сильная армия, процветающая экономика, технологическое доминирование – перестали способствовать росту политического влияния в мире, на который рассчитывала американская политическая элита. Эксперты пришли к заключению, что это возможно лишь тогда, когда другие хотят того же, чего вы ждёте от них. Следовательно, рост влияния США в глобальном масштабе должен опираться прежде всего на привлекательность общественно-государственной составляющей американской модели развития (см.: *Бирюков А. В.* Духовные основы развития страны. 2008. 20 марта. URL: http://www.cscp.ru/clauses/5/c/3020).

[27] China's Think Tanks Proliferate. 2009. July 3. URL: http://chinanewswrap.com/2009/07/03/chinas-think-tanks-proliferate.

Банка развития Китая Чэнь Юань, а также сотрудники ряда ключевых исследовательских институтов[28].

Чтобы обеспечить бóльшую независимость организации от правительства, сделана попытка диверсифицировать источники её финансирования: из госбюджета выделено 5 млн юаней (около 730 тыс. дол.), а также учреждён специальный фонд с капиталом в 500 млн юаней, который будет складываться из поступлений от государственных, частных и иностранных предприятий.

Однако очевидно, что главная задача, поставленная перед этим центром, – налаживание международного сотрудничества, повышение авторитета китайских МЦ для того, чтобы распространить влияние Китая и на мировой рынок идей[29], косвенным подтверждением чему является проведение Центром Глобального саммита МЦ. По признанию китайских официальных лиц, долгие годы Китай игнорировал подобные неправительственные каналы общения и теперь нуждается в новом подходе, т.е. китайские МЦ должны стать не менее влиятельной силой в политических, коммерческих и академических кругах, чем аналогичные организации развитых стран, вносить значительный вклад в политико-управленческий процесс и влиять на общественное мнение[30].

Большое значение для дальнейшего развития индустрии китайских МЦ сыграл 17-й съезд Коммунистической партии Китая, который прошёл в октябре 2007 г. В своём докладе генеральный секретарь КПК Ху Цзиньтао в разделе, посвящённом развитию социалистической демократии, говорил о необходимости совершенствования информации и её интеллектуальной поддержке для обеспечения научного и демократического принципа принятия решений. В частности, параграф 6 его доклада гласит: "Стимулировать научность и демократизацию разработки решений, совершенствовать систему её информационно-интеллектуальной поддержки,

---

[28] Китай создаёт "супермозговой центр" для развития экономической дипломатии // Китайский информационный Интернет-центр. 2009. 14 июля. URL: http://russian.dbw.cn/system/2009/07/14/000145080.shtml.

[29] *Erdong Chen.* Think-tanks with Chinese Characteristics // Asia Times online : интернет-портал. URL: http://www.atimes.com/atimes/China/KG18Ad03.htm.

[30] Лучший "мозговой центр" Китая объясняет свою роль // Китайский информационный Интернет-центр. 2009. 25 июня. URL: http://russian.china.org.cn/china/txt/2009-06/25/content_18011346_2.htm.

увеличивать прозрачность самой разработки решений и степень участия народа, а при разработке законов, правовых норм и установок общественного назначения, непосредственно затрагивающих интересы народных масс, полагается в принципе организовывать открытое заслушивание мнений"[31].

В аналитических статьях китайских экспертов после съезда отмечалось, что лицам, ответственным за принятие решений, необходимо ввести в действие механизм систематических общественных слушаний, конструктивная роль в котором по праву должна принадлежать неправительственным аналитическим центрам[32]. Такой механизм был впервые опробован в ходе развернувшейся общественной дискуссии вокруг разработки 11-го пятилетнего плана социально-экономического развития страны (2006–2010 гг.). Это был первый случай, когда китайское правительство применило метод открытой народной дискуссии, что было расценено как крупный шаг вперёд в развитии научного процесса принятия решений.

В контексте поставленной на съезде задачи следует расценить решение правительства о создании в Китае нового МЦ, призванного оказывать помощь центральному правительству в разработке эффективной политики в области охраны окружающей среды. Как по этому поводу заявил в интервью агентству Синьхуа руководитель Государственного управления по охране окружающей среды Китая Чжоу Шэнсянь, "Китай стоит перед лицом многочисленных вызовов в области окружающей среды, и пришло время, когда демократия в процессе принятия решений становится жизненной необходимостью. Эпоха, когда Управление принимало решения монопольно, подошла к концу"[33]. Большой ошибкой в работе Управления признано неиспользование "научных и демократических средств". Впредь оно должно постоянно консультироваться с новым МЦ по всем основным вопросам текущей повестки дня

[31] Доклад Ху Цзиньтао на 17-м съезде КПК "Высоко неся великое знамя социализма с китайской спецификой, бороться за новую победу в деле полного построения среднезажиточного общества". 2007. 15 октября. URL: http://russian.people.com.cn/31521/6290591.html.

[32] *Chen Xia, Yang Xi*. China's Non-governmental Think Tanks // Xinhua News Agency. 2007. December 2. URL: http://www.china.org.cn/english/China/234084.htm.

[33] Gov't Sets Up Environment Think Tank // Xinhua News Agency. 2006. August 21. URL: http://www.china.org.cn/english/government/178646.htm.

и не принимать политических решений без предварительных исследований, экспертных оценок и обсуждений. В штат МЦ вошли более 86 специалистов-экологов из АНК, Академии инженерных наук Китая и бывшие сотрудники Управления.

Что касается перспектив развития, то с уверенностью можно сказать, что по ряду причин процесс распространения МЦ в Китае продолжится, и их влияние как субъектов интеллектуального обеспечения политики на китайской политической арене будет расти.

Во-первых, остался в прошлом прежний глубоко персонифицированный характер политического руководства, а потребность в коллективном управлении вынуждает разработчиков стратегии будущего развития страны обращаться к услугам МЦ для обеспечения большей легитимности проводимого ими курса.

Во-вторых, усиливающаяся интеграция Китая в мировую экономику требует от учёных профессиональной экспертной оценки, особенно в области иностранных инвестиций, зарубежных и международных финансов.

В-третьих, быстрое развитие рыночной экономики в Китае не только придаёт его экономической и социально-политической структуре многовекторный характер, но и способствует созданию многочисленных групп, действующих в интересах определённых кругов, особенно бизнеса, которые пытаются оказывать влияние на политику правительства и общественное мнение[34]. Не говоря уже о том, что внешние угрозы и риски (связанные с международным терроризмом и т.п.) требуют качественной независимой политической экспертизы и анализа для выработки адекватных "ответов" в виде соответствующей внутренней и внешней политики государства.

НОВЫЕ МОМЕНТЫ В РАБОТЕ КИТАЙСКИХ МЦ

В настоящее время китайские МЦ становятся более независимыми, чем раньше. Они существенно расширяют сферу своих интересов, оказывают большее влияние на процесс принятия решений

[34] Think Tanks in China: Growing Influence and Political Limitations // The Brookings Institution. Washington, DC. 2008. October 23. URL: http://www.brookings.edu/~/media/Files/events/2008/1023_china_think_tanks/20091023_china.pdf.

и начинают конкурировать с правительственными организациями в традиционной сфере политических консультаций.

Если тенденция к появлению более независимых аналитических центров, специализирующихся в таких областях, как экономика и окружающая среда, проявляется достаточно отчётливо, то этого нельзя сказать о МЦ, занимающихся внешнеполитическими проблемами. Однако и здесь наблюдаются перемены. С начала нынешнего века китайская внешняя политика, как считают западные эксперты, становится более прагматичной, а всё более бюрократический процесс выработки политической линии заметно увеличивает возможности МЦ влиять на внешнюю политику страны[35]. Кроме того, возможности правительственных чиновников по решению некоторых сложных вопросов внешней политики не безграничны, поэтому они вынуждены прибегать к услугам МЦ. Например, значительную часть китайской официальной делегации на Конференции ООН по климату в Копенгагене в декабре 2009 г. составляли сотрудники МЦ. В других национальных делегациях тоже были неправительственные эксперты, но в китайской их было намного больше, чем в любой другой.

Гражданские МЦ начинают конкурировать с традиционной системой политических консультаций, в которой обычно доминировали полуофициальные МЦ. Официальные лица стали уделять больше внимания мнению, выражаемому гражданскими МЦ. Это особенно заметно в области международных отношений. Институты, занимающиеся изучением гражданских (не военных) международных отношений, начинают играть важную роль во внешнеполитических решениях китайского правительства и информационном анализе[36].

С углублением реформ расширяются исследовательские интересы МЦ. На повестку дня встают новые актуальные задачи,

---

[35] *Bondiguel Th., Kellner Th.* The Impact of China's Foreign Policy Think Tanks // Brussels Institute of Contemporary China Studies. BICCS Asia Paper. 2010. Vol. 5 (5). URL:http://www.vub.ac.be/biccs/site/assets/files/apapers/Asia papers/20100405 – Bondiguel Kellner.pdf.

[36] *Shambaugh D.* China's International Relations Think Tanks: Evolving Structure and Process // The China Quarterly. 2002. Vol. 171 (2002). P. 575–596; *Glaser B. S., Saunders P. C.* Chinese Civilian Foreign Policy Research Institutes: Evolving Roles and Increasing Influence // The China Quarterly. 2002. Vol. 171 (2002). P. 597–616.

и в результате тематика МЦ не ограничивается только проблемами международных отношений и макроэкономики. Появляются МЦ, занимающиеся вопросами экологии, энергоэффективности, водных ресурсов, традиционных и нетрадиционных угроз безопасности, терроризма.

МЦ начинают принимать активное участие в открытых политических дискуссиях. Например, в дебатах по проблемам энергетической безопасности Китая участвовали эксперты Исследовательского центра по вопросам развития при Госсовете КНР, Китайского института международных исследований, Шанхайского института международных исследований, Института энергетики Академии макроэкономических исследований Государственного комитета по развитию и реформе, а также исследовательских институтов при Пекинском и Нанкайском университетах, Университете Цинхуа, Китайского университета нефти[37].

В последние годы помимо традиционных в Китае стали появляться МЦ нового типа. Так, в сентябре 2009 г. в связи с 60-летием установления дипломатических отношений между Китаем и Пакистаном для дальнейшего укрепления и расширения сотрудничества между этими странами в различных областях в Исламабаде был создан Пакистанский институт Китая (The Pakistan China Institute) – первая неправительственная неполитическая организация, в которой представлено равное количество китайских и пакистанских экспертов. По словам возглавившего институт бывшего министра информации Пакистана М. Хусейна, это будет пакистанский МЦ, работающий для ключевых государственных и общественных структур, включая политические партии, организации гражданского общества, учебные заведения, медиа- и бизнес-сообщество. Деятельность этого МЦ должна содействовать развитию пакистано-китайского сотрудничества в области безопасности, торговли, энергетики, образования и культуры. Институт планирует регулярно проводить "круглые столы" и брифинги по наиболее важным событиям в двусторонних отношениях, а также открыть свой интерактивный веб-сайт[38].

---

[37] *Downs E. S.* The Chinese Energy Security Debate // The China Quarterly. 2004. Vol. 177 (2004). P. 21–41.

[38] Pakistan, China Launch Joint Think Tank. 2009. September 19. URL: http://despardes.com/?p=7378.

Планируется создание первого транснационального МЦ между Китаем и АСЕАН, цель которого – содействие экономическому развитию зоны Тонкинского залива. На первом Форуме экономического сотрудничества стран Тонкинского залива, состоявшемся в 2006 г., китайская сторона предложила создать Зону экономического сотрудничества Тонкинского залива (ЗЭСТЗ)[39]. С тех пор Форум, девиз которого – "Совместное формирование нового полюса роста "Китай – АСЕАН" – собирается ежегодно.

Поскольку в Китае в январе 2008 г. была принята Программа развития экономической зоны залива Бэйбу (Тонкинского) на территории Гуанси-Чжуанского автономного района (ГЧАР), то открытие и освоение ЗЭСТЗ стало одним из направлений государственной стратегии развития страны. Для реализации поставленной задачи планируется наладить экономическое сотрудничество между странами, расположенными в районе Тонкинского залива: Китаем, Вьетнамом, Малайзией, Сингапуром, Индонезией, Филиппинами и Брунеем. Руководство ГЧАР провело предварительные переговоры со всеми заинтересованными сторонами. Пока создана совместная рабочая группа экспертов, которая разрабатывает предложения по реализации планов сотрудничества[40]. На последнем заседании представителей МЦ стран – участниц Форума в августе 2011 г. была принята декларация, в которой признавалась необходимость ускорить строительство "экономического коридора Наньнин – Сингапур" (система шоссейных и железных дорог, соединяющих Ханой, Вьентьян, Пномпень, Бангкок и Куала-Лумпур), который является неотъемлемой частью планов субрегионального экономического сотрудничества[41].

Получает распространение практика создания временных МЦ под определённый проект. Летом 2009 г. муниципальное правительство Пекина объявило о создании Комитета экспертов

---

[39] Think-tank for Pan Beibu Gulf Zone to Set up Soon. 2007. October 30. URL: http://english.cri.cn/2946/2007/10/30/48@289228.htm.

[40] *Fan Junmei.* Expert Session 'Highlight' of Pan-Beibu Gulf Forum. 2009. August 6. URL: http://www.china.org.cn/business/news/2009-08/06/content_18289093.htm.

[41] Think-tanks of China, ASEAN urge efforts to speed up transport network construction // Xinhua News Agency. 2011. August 21. URL: http://www.globaltimes.cn/NEWS/tabid/99/ID/ 671856/Think-tanks-of-China-ASEAN-urge-efforts-to-speed-up-transport-network-construction.aspx.

пекинской законодательной рабочей группы, в состав которой вошли 30 специалистов разного профиля (юриспруденции, конституционного, административного, гражданского и торгового права) из университетов, НИИ и общественных организаций. Этот комитет в течение 5 лет должен проводить всестороннюю экспертизу проектов законов и постановлений, прежде чем они будут предлагаться для рассмотрения и утверждения Собранию народных представителей Пекина. Руководитель комитета Чжоу Цзидун заявил в связи со своим назначением, что этот инновационный метод позволит экспертам непосредственно участвовать в законо-творческом процессе. "Эта работа не идёт ни в какое сравнение с теми редкими обсуждениями законодательных проблем, на которые раньше они изредка приглашались"[42]. Комитет даст возможность специалистам вносить поправки на самой ранней стадии рассмотрения законопроектов. Все эксперты Комитета в обязательном порядке давали подписку о неразглашении, чтобы до официального обнародования проектов законов информация не попадала в СМИ.

Для повышения международного авторитета Шанхая как регионального финансового центра Шанхайская финансовая ассоциация летом 2011 г. (после почти целого года подготовительной работы) объявила о создании двух МЦ – финансового и транспортного комитета и экспертного комитета, которые будут претворять в жизнь поставленную задачу[43].

В организационной структуре некоторых китайских МЦ в последние годы появилась интересная особенность: для финансирования некоммерческих политических исследований многие МЦ стали регистрировать компании под теми же названиями. В результате появляются две организации с одинаковым названием: одна – некоммерческая структура, находящаяся в подчинении профильного министерства; другая – коммерческая, как правило, акционерная компания, являющая дочерним предприятием МЦ. Китайские учёные для обозначения таких организаций предложили ёмкое название – "одно руководство – две сущности". В акционерную компанию могут входить самые разные организации

[42] Beijing Sets up Legislation Think Tank. 2009. August 13. URL: http://www.china.org.cn/government/local_governments/2009-08/13/content_18330844.htm.
[43] How can think tanks boost China's development? // People's Daily. 2011. June 10. URL: http://www.china.org.cn/opinion/2011-06/10/content_22751723.htm.

от средств массовой информации и веб-сайтов до консалтинговых и инвестиционных компаний. Примером может служить структура Китайского центра развития информатики (CCID) при Министерстве информатики Китая. При этом центре создана одноимённая компания – CCID Consulting Co., Ltd., которая зарегистрирована на Гонконгской фондовой бирже. Располагая мощными производственными ресурсами и каналами передачи данных, она ведёт исследования, занимается консультационной деятельностью и предоставляет услуги ИТ-аутсорсинга. Имеет в штате более 300 консультантов, которые обслуживают около 200 городов Китая[44]. А Институт экономики "Юнирул" ведёт академические исследования за счёт 10 % акций своего коммерческого подразделения The Unirule Consulting Firm.

РОЛЬ МЦ В КОНЦЕПЦИИ "МЯГКОЙ СИЛЫ" КИТАЯ

Современный этап развития государства в условиях глобализации требует от руководителей высшего звена постоянного внимания к различным аспектам политической, экономической и социальной жизни страны. Аппарат высшего руководства нуждается не только в традиционных системах сбора и обработки информации. Необходима также разработка аналитических моделей, позволяющих оперативно оценивать реальное состояние дел, предусматривать тенденции развития, анализировать возможные последствия принимаемых управленческих решений. Этот комплекс задач призваны решать информационно-аналитические институты, часто называемые "мозговыми центрами"[45].

В настоящее время в Китае, по оценкам разных специалистов, насчитывается от 500 до 2,5 тыс. таких центров, хотя, строго говоря, в стране нет организаций западного образца, т.е. независимых

[44] CCID Consulting: China's IC Industry to Embrace a Golden Age. 2011. May 17. URL: http://www.businesswire.com/news/home/20110517005826/en/CCID-Consulting-China%E2%80%99s-IC-Industry-Embrace-Golden.

[45] *Филиппов В. А.* Аналитические центры – стратегический интеллектуальный ресурс. М. : Ленанд, 2007.

от правительства, политических партий и групп по интересам. Существует следующая классификация аналитических центров: *официальные* – правительственного подчинения; *полуофициальные* – общественные институты, большей частью академические; *гражданские* – университетские и частные центры. Первые два типа играют ведущую роль при разработке внешнеполитического курса страны. Наблюдаемые серьёзные успехи в политической стратегии китайского руководства свидетельствуют о значительной интеллектуальной подготовительной работе, проводимой МЦ в последние годы.

Исследовательская сфера МЦ достаточно широка, но в основном сосредоточена на изучении различных экономических проблем и международных отношений. Лишь небольшая их часть осуществляет исследования в области внутренней политики и военных вопросов. "Мозговые центры" всё больше специализируются по конкретным тематикам, между ними складывается своеобразное разделение труда. Качество исследований постепенно улучшается благодаря использованию зарубежного опыта, который приобретают многие эксперты, а также растущей конкуренции между ними и возможности ведения открытой дискуссии. Хотя, по мнению зарубежных аналитиков, основное взаимодействие между МЦ и политическими деятелями, ответственными за принятие решений, по-прежнему основывается на сложной системе *гуаньси*[46] и сеньората.

Китай, в настоящее время уже по многим показателям вышедший на первые места в мире, начинает играть важную роль и в мировой политике, однако развитию деятельности МЦ до последнего времени не уделялось должного внимания, и как следствие, китайские МЦ пока не пользуются соответствующим авторитетом на международной арене. В связи с этим правительство КНР поставило задачу кардинальным образом изменить ситуацию. Конкретным шагом в этом направлении стало создание в 2009 г.

[46] Понятие китайской культуры и этики, означающее прочные связи в деловом мире, возникающие на основе общего места рождения или диалекта, фиктивного и прямого родства, общего места учёбы или работы, принадлежности к одной торговой ассоциации. Существует мнение, что вне системы *гуаньси* ведение бизнеса в Китае практически невозможно.

нового аналитического суперцентра, работа которого строится на новых для китайских МЦ принципах. Он станет моделью, в соответствии с которой будет модернизироваться вся система китайских МЦ. Кроме того, хотя официальные и полуофициальные МЦ по-прежнему останутся наиболее влиятельными действующими лицами на политической сцене Китая, акцент будет делаться на развитие гражданских МЦ, что должно привести к повышению их качественного уровня и влияния.

Помимо того что китайские МЦ должны занять достойное место среди мировой научной элиты, правительство возложило на них решение ряда важных стратегических задач политического характера. Быстрый рост экономической и военной мощи КНР вызвал опасения мирового сообщества перед возможной "китайской угрозой", причём в последние годы эти опасения распространились и на другие сферы безопасности, в том числе энергетическую, экологическую, продовольственную (например, рост цен на зерно на мировом рынке объяснялся его возросшим потреблением в Китае). В настоящее время именно на китайские МЦ, которые должны активно участвовать в широком международном сотрудничестве, руководство страны возложило задачу обеспечения достойной контрпропаганды, чтобы противостоять теоретическим "измышлениям" о таких угрозах, наносящим ущерб имиджу Китая[47]. МЦ должны также содействовать совершенствованию "мягкой силы", т.е. "жизнестойкости политического и экономического строя и внешнеполитической системы страны"[48], которая в современном мире имеет не меньшее значение, чем в былые времена экономическая или военная мощь. Для этого МЦ призваны активно пропагандировать "китайскую модель развития", особенно в развивающихся странах, как это делают крупнейшие аналитические центры США.

---

[47] Ge Qing Zhongguo zuigao jibie' xin zhiku; yu jian daguo jingji ruan shili ('China's highest level' new thinktank seeks to build great economy soft power), Nanfang zhoumo, April 15, 2009. URL: http://www.infzm.com/content/27036.

[48] *Е Цзычэн*. Большая стратегия Китая: главные проблемы на пути становления Китая как великой мировой державы и стратегический выбор. Пекин: Чжунго шэхуй кэсюэ чубаньше, 2003. С. 442.

Представляется, что опыт Китая по использованию МЦ в соответствии с новыми требованиями времени может быть полезен и для России. Перед нашей страной стоят не только внешние угрозы и риски, но и внутренние вызовы (задачи модернизации, масштабные реформы социально-политической и экономической систем и т.п.). Модернизация страны обусловливает необходимость полноценной интеграции отечественной экономической и политической систем в глобальные процессы. В таких условиях совершенствование системы МЦ представляет значительный потенциал для развития России.

НАИБОЛЕЕ ИЗВЕСТНЫЕ И ВЛИЯТЕЛЬНЫЕ КИТАЙСКИЕ THINK TANKS

АКАДЕМИЯ ВОЕННЫХ НАУК НОАК[1]

Основана в 1958 г. в качестве национального центра военных исследований. Является головным институтом НОАК, обеспечивающим координацию между различными научно-исследовательскими подразделениями и планирование всех исследовательских программ в области военных наук для НОАК. Напрямую подчиняется Центральной военной комиссии, но выполняет задания и Генерального штаба.

Считается МЦ в области национальной обороны и безопасности. В задачу Академии входит: проведение фундаментальных исследований в области военных наук, обороны и развития вооружённых сил; подготовка проектов и предложений по военным доктринам, положениям и законам; оказание консультационных услуг Центральной военной комиссии.

Эксперты Академии готовят доклады для руководства НОАК, речи выступлений высших военных руководителей, формулируют китайскую позицию на переговорах по соглашениям о контроле над вооружениями, а также создают временные или постоянные группы для выполнения крупных проектов, таких как, например, Белая книга по национальной обороне. Некоторые специалисты выступают с лекциями в военных институтах страны. Иногда Академия служит в качестве передаточного звена аналитических отчётов других военных МЦ или исследовательских подразделений в Центральную военную комиссию.

Штат Академии – 500 человек, состоящих на военной службе (данные 2001 г.). Большинство сотрудников имеют опыт работы в действующих войсках, главных штабах, командных структурах армейских корпусов и военных округов. В Академии нет студентов[2].

---

[1] The PLA Academy of Military Science – AMS. Адрес: 2 Xianghongqi, Haidian District Beijing, China, 100091; тел.: (86-10) 2581-266; факс: (86-10) 2581-972. Президент – генерал-лейтенант Лю Чэнцзюнь, политкомиссар – генерал Лю Юань.

[2] *Pillsbury M.* China's Research Institutes. 2001. October 18.

С момента своего основания организационная структура Академии много раз менялась. В настоящее время в её состав входят 4 научных подразделения: теории военных действий и стратегических исследований, теоретических и доктринальных исследований боевых действий, исследований в области развития вооружённых сил, глобальных военных исследований (входит отдел безопасности в АТР) и Институт исследований в области военного операционного анализа[3].

Занимает 4-е место в десятке лучших МЦ Китая за свои достижения в области военной теории и по результатам проведённых исследований. За последние 50 лет Академия выполнила более 3300 различных тематических проектов, включая вышедшую в свет в 90-е гг. первую Военную энциклопедию Китая. Второе её издание ожидалось в конце 2009 г. Осуществляется перевод классических книг по военному искусству иностранных авторов. Специалисты Академии стояли у истоков разработки новой стратегии "активной обороны", пришедшей на смену знаменитой стратегии "народной войны" времён Мао Цзэдуна. Главное издание Академии – "Научные основы военной стратегии" опубликовано в 2001 г. и переведено на английский язык в 2005 г.

Академия организует международные конференции и симпозиумы, например, такие как регулярно проводимый с 1989 г. семинар, посвящённый стратегии Сунь Цзы[4]. Его цель – содействие изучению древней военной стратегии как в стране, так и за рубежом. В последние годы (2008–2010) Академия выступает спонсором проводимого ежегодно в Пекине Диалога "Китай – АСЕАН" по вопросам обороны и безопасности. За это время значительно увеличилось количество участвующих в диалоге специалистов.

Имеет библиотеку и издательство военной научной литературы (Junshi kexue chubanshe). Издаёт открытый военный научный журнал "China Military Science" и два – ограниченного пользования "World Military Trends" и "Military Thought".

---

[3] *Liu Yuan.* Missions and Challenges for Defense Think Tanks in a New Era // PLA Daily. 2006. December 22. URL: http://item.chinamil.com.cn/site2/special-reports/2006-12/22/content_685269.htm.

[4] Древнекитайский стратег и мыслитель, автор знаменитого трактата о военной стратегии "Искусство войны".

Поддерживает связи с профильными зарубежными организациями, в том числе с Лондонским институтом стратегических исследований, американской "РЭНД корпорейшн" и другими.

АКАДЕМИЯ РАЗВИТИЯ В 21 ВЕКЕ УНИВЕРСИТЕТА ЦИНХУА[5]

Образована в 1996 г. при Университете Цинхуа. Специальная организация в области политических исследований, занимающаяся сбором информации, её обобщением, разработкой вариантов и анализом последствий развития ситуации. Академия создана для оказания содействия правительству в обеспечении безопасного экономического и социального развития, сохранения социальной справедливости и общественного спокойствия в связи с переходом страны от плановой экономики к рыночной.

Выполняет политические и стратегические исследования, играет роль координационного центра ведущихся в Университете политических исследований, а также готовит государственные и управленческие кадры. Поскольку многие выпускники Университета Цинхуа стали высокопоставленными правительственными чиновниками, то у них есть уникальная возможность задействовать интеллектуальный потенциал своей альма-матер для политических консультаций.

Академия проводит как фундаментальные, так и прикладные исследования в области политики. Основная задача – изучение процесса формирования политики и разработка инструментов политического анализа, что обычно требует долгосрочных и систематических исследований. Программа прикладных исследований разработана в соответствии с потребностями лиц, отвечающих за принятие решений на уровне государства. Она также оказывает консультационные услуги предприятиям, государственным учреждениям и международным организациям.

---

[5] Development Research Academy for 21 Century of Tsinghua University. Адрес: 5th Floor, Wu-Shun-De Building Tsinghua University Beijing, China, 100084; тел.: (8610) 6278-2605/62783055; факс: (8610) 6278-2605; эл. адрес: fzyy@mail.tsinghua.edu.cn; интернет-сайт: http://53253.com/docsn/fzyy/. Вице-президент – Сюэ Лань.

Научно-исследовательская работа ведётся в Отделе комплексных исследований и в аффилированных научно-исследовательских институтах и центрах. Основные направления исследований включают в себя: инновационные национальные стратегии, региональные стратегии развития, стратегии промышленного развития, стратегию в области ресурсов и охраны окружающей среды, стратегию устойчивого развития, стратегию развития транспорта, стратегию развития образования в 21-м веке.

Академия предоставляет высшему руководству страны научные доклады и рекомендации, отвечающие долгосрочным национальным интересам. Работает в тесном контакте с Центром изучения Китая АНК и рядом центров при Университете Цинхуа: научно-технической политики, промышленного развития и экологического менеджмента, научной и образовательной политики.

АКАДЕМИЯ МАКРОЭКОНОМИЧЕСКИХ ИССЛЕДОВАНИЙ[6]

Создана в 1976 г. в качестве Института экономики, а в 1983 г. – Центра экономических исследований Национальной комиссии по планированию. В нынешнем виде существует с 2003 г., является аффилированной структурой Государственного комитета по развитию и реформе. В задачи Академии входит проведение научных исследований в области национальной макроэкономики и социального развития, оказание консультативных услуг государственным органам власти всех уровней, отечественным и иностранным компаниям.

Ведёт активную издательскую деятельность, выпускает журналы: "Macroeconomics" (ежемесячно), "China Price" (ежемесячно), "Energy of China" (ежемесячно), "China Economic & Trade Herald"

[6] Academy of Macroeconomic Research – AMR. Адрес: Guong Building, Jia № 11, Muxidibelli District, Beijing, China, 100038; тел.: (86-10) 6390-8172; эл. адрес: web@amr.gov.cn; интернет-сайт: http://www.amr.gov.cn. Президент в ранге министра – Чжу Чжисинь, вице-президенты – Ван Имин, Чэнь Дунци.

(два раза в месяц), "Comprehensive Transportation", "Human Resource Development of China".

В структуру Академии входит также ряд ассоциаций и обществ, а именно: Китайская ассоциация инвестиций (IAC), Китайская ассоциация развития человеческих ресурсов (CAHRD), Китайское общество макроэкономики (CSM), Китайская ассоциация цен (PAC), Китайское общество экономической реформы (CSER), Китайская ассоциация зон развития (CADZ).

Участвует в научном обмене с ведущими исследовательскими организациями мира, такими как Брукингский институт, Стэнфордский университет, Корейский институт международной экономической политики и др.

Организационная структура Академии включает центральный офис, бюро руководства исследованиями, информационный центр и девять научных институтов.

Институт экономических исследований

Проводит мониторинг текущей ситуации и тенденций социально-экономического развития КНР, занимается разработкой стратегий экономического развития на национальном и локальном уровне.

Институт инвестиций

Проводит исследования по следующей проблематике: структура и объём инвестиций, поведение инвесторов, управление проектами. Осуществляет обучение руководящих кадров, специализирующихся в инвестиционной и финансовой областях.

Институт промышленной и технологической экономики

Проводит исследования по такой тематике, как стратегия развития промышленности, реструктуризация и оптимизация промышленного комплекса, политико-экономические аспекты промышленного и сельскохозяйственного производства, развитие высокотехнологичных производств.

Институт территориального развития и региональной экономики

Занимается вопросами развития территорий, выработкой стратегий регионального развития, проблемами устойчивого ресурсного и экологического развития территорий.

Институт социального развития

Выполняет мониторинг социальной ситуации в стране, занимается вопросами социального планирования, развития человеческого потенциала, социального обеспечения.

Институт зарубежной экономики

Занимается исследованием проблем международной торговли и финансов, внешнеэкономических связей КНР, сравнительным исследованием зарубежных стратегий экономического развития.

Институт комплексных исследований транспорта

Занимается разработкой стратегии развития национальной транспортной системы, вопросами управления транспортными сетями, оптимального использования всех видов транспорта.

Институт энергетики

Является основным консультативным органом Госсовета КНР по вопросам развития энергетики. Проводит исследования по всем аспектам энергетической экономики (разработка энергоресурсов, производство, транспортировка и использование энергии), занимается вопросами национальной энергетической безопасности, международного энергетического сотрудничества. Научные отчёты института содействуют разработке энергетических стратегий на национальном и муниципальном уровнях, совершенствованию энергетического законодательства, реформированию системы управления энергетикой.

Институт является участником международных энергетических программ сотрудничества Китая с Всемирным банком, Программой

развития ООН (ПРООН), Азиатским банком развития. Совместно с Департаментом энергетики США (USDOE) организовал Пекинский центр энергоэффективности.

Институт экономических систем и управления

Изучает теоретические и прикладные аспекты экономической реструктуризации, проблемы управления. Рекомендации института играют существенную роль при принятии правительственных решений по реформе промышленности и реформированию административной системы.

АКАДЕМИЯ НАУК КИТАЯ – АНК[7]

Академия наук Китая учреждена в 1949 г. на базе Центральной научно-исследовательской академии в Нанкине и Пекинской научно-исследовательской академии. Подчиняется Госсовету КНР. Создана по образу и подобию АН СССР; в дальнейшем происходила её постоянная реструктуризация. Является ведущим национальным академическим институтом страны, занимающимся фундаментальными исследованиями в области естественных наук, разработкой политики в области НИОКР, главным консультативным органом правительства по вопросам науки и техники и национальным комплексным центром в сфере НИОКР и высоких технологий, который обеспечивает рост научно-технического потенциала страны и наращивание её комплексной мощи. Занимает 3-е место в десятке лучших МЦ Китая.

Академия предоставляет экспертные услуги Госсовету, министерствам, комиссиям и прочим ведомствам. Её специализированные научно-исследовательские институты выполняют также работы по военным НИОКР. Кроме того, она несёт ответственность за междисциплинарные научные исследования и мониторинг

[7] Chinese Academy of Sciences – CAS. Адрес: 52 Sanlihe Rd., Beijing, China, 100864; тел: (86 10) 6859-7289; факс: (86 10) 6851-2458; эл. адрес: cas_en@stimes.cn; интернет-сайт: http://www.cas.ac.cn. Президент – Бай Чуньли, вице-президенты – Цзян Мяньхэн, Ши Эрвэй, Ли Цзяян, Ли Цзинхай, Чжан Вэньлун, Дин Чжунли, Инь Хэцзюнь.

технологического уровня китайской промышленности с тем, чтобы выявлять отрасли, для которых необходимо закупать иностранные технологии. АНК также выступает основным разработчиком инновационных проектов общенационального характера. Например, силами её институтов в 2008 г. был подготовлен Стратегический план развития энергетики Китая до 2050 г., первый этап которого (до 2020 г.) предусматривает развитие технологий энергосбережения и снижение эмиссии парниковых газов. В период 2021–2030 гг. основной упор должен делаться на развитии ядерной энергетики и возобновляемых источников энергии. В последние 20 лет планируется сокращение использования традиционного топлива до 60 % в балансе общего энергопотребления.

За годы своего существования АНК превратилась в мощную базу научных исследований и комплексных обследований природных ресурсов и экологической среды общенационального масштаба, подготовки высококвалифицированных научных кадров, стала "инкубатором" высокотехнологичных отраслей промышленности Китая и национальным научным "мозговым центром". Финансируется из государственного бюджета, по некоторым данным – 425 млн дол. в год.

Приоритетными направлениями научных исследований и разработок в Академии являются междисциплинарные исследования, информационные технологии, энергетика, медицина, устойчивое развитие сельского хозяйства, морские науки, космическая наука и техника, нанотехнологии, новые материалы, промышленная биотехнология, экология и охрана окружающей среды и пр.

В феврале 2011 г. Академия утвердила десятилетнюю программу прикладных научных исследований, получившую название "Инновации-2020". В ней особое внимание уделяется четырём основным направлениям: космическая наука, информационные технологии, энергетика и здравоохранение. Сначала Академия планирует открыть ряд научно-исследовательских центров, в том числе космической науки, эффективного и экологически безопасного использования угля, геологических приборов и инструментов. В Пекине, Шанхае и пров. Гуандун в целях ускорения коммерциализации результатов научно-технических исследований будут созданы три научных парка. Намечено также формирование

мирового уровня научно-исследовательского комплекса регенеративной медицины и изучения стволовых клеток, в который войдут четыре научно-исследовательских центра Пекина, Шанхая, Гуанчжоу и Куньмина и объединённые ресурсы 17 других НИИ страны[8]. Уже учреждён Центр математических и междисциплинарных наук, который призван придавать сугубо теоретическим разработкам прикладной характер.

Во главе АНК стоит Академический совет, руководящий отделениями академии и избирающий Постоянный комитет в составе президента, 7 вице-президентов и генерального секретаря. Академия имеет 6 академических отделений (математических и физических наук; биологических и медицинских наук; химических наук; наук о Земле; технических наук; информатики).

В состав Академии входит 12 филиалов в городах: Пекин, Шэньян, Чанчунь, Шанхай, Нанкин, Ухань, Гуанчжоу, Чэнду, Куньмин, Сиань, Ланьчжоу и в Синьцзян-Уйгурском автономном районе. В структуре АНК насчитывается 99 научно-исследовательских институтов, а также Университет науки и техники Китая (готовит научные кадры), аспирантура, Компьютерный сетевой информационный центр, Национальная научная библиотека (располагает 11,5 млн единиц хранения) и три вспомогательных подразделения.

Институты Пекинского филиала: Академия математики и системных исследований, Институт физики, Институт теоретической физики, Институт физики высоких энергий, Институт акустики, Институт механики, Технический институт физики и химии, Институт химии, Национальный центр нанотехнологий Китая, Исследовательский центр экологии и окружающей среды, Институт технологических процессов, Институт географических наук и исследования природных ресурсов, Национальные астрономические обсерватории, Институт дистанционного зондирования, Институт геологии и геофизики, Институт исследования Тибетского плато, Институт вертебральной палеонтологии и палеоантропологии, Институт атмосферной физики, Институт ботаники, Институт

[8] Clean Energy and Stem Cell Research among China's science goals for 2020 // International Business Times. 2011. February 4. URL: http://uk.ibtimes.com/articles/108933/20110204/china-innovation-clean-nuclear-energy-stem-cell-science-research.htm.

зоологии, Институт психологии, Институт микробиологии, Институт биофизики, Институт генетики и онтогенеза, Пекинский институт геномики, Институт компьютерных технологий, Институт программного обеспечения, Институт полупроводников, Институт микроэлектроники, Институт электроники, Институт автоматики, Институт электротехники, Институт технической теплофизики, Центр космических научно-прикладных исследований, Академия оптоэлектроники, Центр мониторинга и цифровой модели Земли, Институт истории естественных наук, Институт политики и управления, Институт химии угля.

Институты Шэньянского филиала: Даляньский институт химической физики, Институт металлов, Институт прикладной экологии, Шэньянский институт автоматизации, Институт океанологии, Яньтайский институт исследований прибрежных зон в интересах устойчивого развития, Циндаоский институт биоэнергетики и биотехнологии.

Институты Чанчуньского филиала: Чанчуньский институт оптики, точной механики и физики, Чанчуньский институт прикладной химии, Северовосточный институт географии и агроэкологии.

Институты Шанхайского филиала: Шанхайский институт микросистем и информационных технологий, Шанхайский институт технической физики, Шанхайский институт оптики и точной механики, Шанхайский институт керамики, Шанхайский институт органической химии, Шанхайский институт прикладной физики, Шанхайская астрономическая обсерватория, Шанхайский институт биологии, Шанхайский институт лекарственных веществ, Шанхайский институт Пастера, Нинбоский институт материаловедения и технологии материалов, Фуцзяньский институт изучения структуры вещества, Институт городской окружающей среды.

Институты Нанкинского филиала: Нанкинский институт геологии и палеонтологии, Институт почвоведения, Нанкинский институт географии и лимнологии, Обсерватория "Purple Mountain", Сучжоуский институт нанотехнологии и нанобионики, Хэфэйский институт физических наук.

Институты Уханьского филиала: Институт механики горных пород и почвы, Уханьский институт физики и математики, Институт геодезии и геофизики, Уханьский институт вирусологии, Институт гидробиологии, Уханьский ботанический сад.

Институты Гуанчжоуского филиала: Институт океанологии Южно-Китайского моря, Южнокитайский ботанический сад, Гуанчжоуский институт геохимии, Гуанчжоуский институт преобразования энергии, Гуанчжоуский институт биомедицины и здоровья, Шэньчжэньский институт передовых технологий, Институт субтропического сельского хозяйства.

Институты Чэндуского филиала: Чэндуский институт биологии, Институт оптики и электроники, Институт чрезвычайных ситуаций и охраны окружающей среды в горной местности.

Институты Куньминского филиала: Куньминский институт зоологии, Куньминский институт ботаники, Институт геохимии, Тропический ботанический сад Сишуанбаньна.

Институты Сианьского филиала: Сианьский институт оптики и точной механики, Национальный сервисный центр времени, Институт почвоведения и охраны водных ресурсов, Институт окружающей среды Земли.

Институты Ланьчжоуского филиала: Институт современной физики, Ланьчжоуский институт химической физики, Цинхайский институт соляных озёр, Северозападный институт биологии плато, Институт экологических и технологических исследований холодных и засушливых районов.

Институты Синьцзянского филиала: Синьцзянский институт экологии и географии, Синьцзянский технический институт физики и химии.

Разнообразная научно-техническая литература, в том числе более 100 наименований научных журналов, выпускается силами крупнейшей медиагруппы "Science Times Media Group" (в которую входят две газеты "Science Times" и "Internet News", два журнала "Science News Bi-weekly" и "Science Life Weekly", два веб-сайта "CAS" и "Sciencenet" и научно-исследовательский центр) и старейшей издательской компании "China Science Publishing Group", ядром которой стала "Science Press Ltd.", основанная ещё в 1954 г.

В состав Академии входят 4 национальные лаборатории, 75 государственных ключевых лабораторий, 66 ключевых лабораторий, 52 полевые станции, 34 национальных научно-исследовательских центра и 8 инженерно-технических центров. Работает ряд крупнейших научных установок, таких как Пекинский электрон-позитронный коллайдер, ускоритель тяжёлых ионов в Ланьчжоу, Токамак

со сверхпроводящей магнитной системой, установка лазерного синтеза, и др. Академия контролирует 84 высших учебных заведения.

По официальным китайским данным, в 2008 г. в штате Академии насчитывалось 50,3 тыс. сотрудников, из которых 37,5 тыс. человек – научный персонал, кроме того, работает около 40 тыс. внештатных исследователей: приглашенных учёных, аспирантов, докторантов.

Сотрудничает со 181 международной организацией, а её подразделения учредили более 92 исследовательских институтов с зарубежными партнёрами. Только в 2008 г. Академия провела 345 международных конференций и двусторонних симпозиумов. Ведётся постоянная работа по внедрению результатов научных исследований: организовано около 430 научных и технологичных предприятий в 11 отраслях промышленности, в том числе 8 компаний, котирующихся на фондовой бирже. Их валовой продукт превышает 10 млрд дол.

В настоящее время заключены договоры о сотрудничестве с 29 провинциями и автономными районами и 794 соглашения с местными предприятиями, университетами и исследовательскими институтами. В развитых прибрежных районах в сотрудничестве с местными правительствами создан ряд научно-исследовательских учреждений, центров коммерциализации результатов НИОКР и научно-технических парков. Головные научно-исследовательские институты участвуют в совместных научных исследованиях с ведущими предприятиями страны, например, такими как "Shanghai Electric Group", "China Guangdong Nuclear Power Group", "Yanshan Petrochemical Group".

АКАДЕМИЯ ОБЩЕСТВЕННЫХ НАУК КИТАЯ – АОНК[9]

Ведущая академическая научно-исследовательская организация КНР в области философии и общественных наук, деятельность которой направлена на обеспечение социального развития общества

[9] Chinese Academy of Social Sciences – CASS. Адрес: 5, Jianguomennei Dajie, Beijing, China, 100732, тел.: (010) 8519-5999; интернет-сайт: http://www.cass.net.cn. Президент – Чэнь Куйюань, вице-президенты – Ван Вэйуан, Ли Шэньмин, Чэнь Цзягуй, Чжу Цзяму, Гао Цюаньли, У Инь.

и повышение обороноспособности страны. На основе научных разработок Академии готовятся рекомендации для партийных и государственных органов по выработке тех или иных мероприятий внутренней и внешней политики. Играет роль образовательного и научно-исследовательского института комплексных исследований, служит одним из наиболее важных правительственных МЦ по целому ряду вопросов, включая политику, экономику, международные отношения. Занимает 1-е место в десятке лучших МЦ Китая и в рейтинге 25 ведущих аналитических центров Азии, входит в 75 лучших МЦ мира.

Основана в 1977 г., после того, как отделение философии и общественных наук было выведено из состава Китайской академии наук. Подчиняется непосредственно Госсовету КНР. Основные цели и задачи Академии – содействие развитию в КНР общественных наук, а именно: изучение фундаментальных теорий; осуществление прикладных исследований макроэкономического, стратегического и прогностического характера; критическое использование богатого культурного наследия китайской нации и освоение выдающихся достижений человеческой цивилизации; повышение идеологического, научного и культурного уровня граждан; подготовка высококвалифицированных специалистов в области общественных наук и управленческих кадров. Сфера исследований охватывает более 300 научных дисциплин. Академия имеет 5 академических отделений (философии, литературы и истории, экономики, права, социологии и политологии, международных отношений, марксизма). В штате Академии свыше 4200 человек, из них 3200 научных сотрудников.

Организационная структура включает 33 научных института и 2 исследовательских центра: развития городов и окружающей среды, истории и географии пограничных областей Китая, аспирантуру. Всего же при институтах Академии действует более 50 центров.

Издаёт 82 журнала, наиболее известные и авторитетные из них: "Social Sciences in China" (раз в два месяца на кит. яз и раз в квартал на англ. яз.), "Historical Research", "Archaeology", "Economic Research Journal", "Philosophical Research", "Journal of Law", "Literary Review", "World Economy". Большое количество книг и прочих информационных материалов выпускает три издательства: "China Social

Sciences Publishing House", "Social Sciences Documentation Publishing House" и "Economic Management Publishing House" (аффилированная структура АОНК). Руководит деятельностью таких организаций, как Корпорация содействия развитию гуманитарных наук (CPDH) и Китайская корпорация экономического и технического консультирования (CETCC).

Финансируется из государственного бюджета, получает гранты международных организаций и частных зарубежных фондов. Например, в 2004 г. от Фонда Форда получила 1 млн дол. на междисциплинарную программу научных исследований по созданию институционального потенциала процесса глобализации, его последствий для Китая и влияния Китая на этот процесс.

Поддерживает рабочие связи с более чем 200 исследовательскими институтами, университетами, фондами и правительственными структурами 80 стран мира. Регулярные академические обмены практикуются с более чем 30 зарубежными институтами и университетами.

НАУЧНО-ИССЛЕДОВАТЕЛЬСКИЕ ИНСТИТУТЫ АОНК

Институт мировой экономики и политики[10]

Создан в 1981 г. в результате слияния Института мировой экономики (1964–1980 гг.) и Института мировой политики. Является ведущим научным центром Китая в области мировой экономики и международной политики, "мозговым центром" правительственных структур. Проводит также экспертное консультирование по вопросам государственной политики, стратегии развития предпринимательских структур, анализа мирового рынка.

Институт осуществляет исследования по следующим основным направлениям: новые тенденции в международной торговле, ВТО и глобальная либерализация торговли; глобальные стратегии транснациональных корпораций; финансовая глобализация и финансовая нестабильность в мире, реформа международной

[10] Institute of World Economics and Politics CASS. Адрес: № 5 Jianguomennei Dajie, Beijing, China, 100732; тел.: (86-10) 6512 6105; факс: (86-10) 6512 6105; эл. адрес: webmaster@iwep.org.cn; интернет-сайт: http://www.iwep.org.cn. Директор – Чжан Юйянь.

финансовой системы, региональное сотрудничество в сфере финансов; научно-технологический прогресс, глобальная научно-технологическая конкуренция, изменения в структуре мировой промышленности; нарастание бедности и ухудшение экологического состояния планеты. Особое внимание уделяется изучению зарубежных экономических реформ, зарубежных стратегий развития и экономической практики. В качестве приоритетных изучаются макроэкономические проблемы Китая в условиях международной открытости страны, торговой и научно-технологической политики.

В области политики исследования сосредоточены на изучении фундаментальных теоретических и методологических основ международных отношений, основных международных стратегий; региональных "горячих точек" и проблем распространения межнациональных конфликтов; контроля за вооружениями, разоружением и проблеме нераспространения оружия массового уничтожения; региональной безопасности и сотрудничества, проблем безопасности приграничных областей КНР; ООН и других международных организаций, современных вызовов ООН; теории глобализации, феномена антиглобализма.

Организационная структура института включает восемь научных отделов: международных финансов, международной торговли, статистики и моделирования, транснациональных корпораций, промышленной политики, мировой экономики, международных отношений, международной стратегии. Имеется также 6 исследовательских центров: международных финансов, экономики США, глобальных слияний и поглощений, корпоративного управления, истории мировой экономики, развития мировой экономики. В штате института более 50 научных сотрудников. Полностью финансируется из госбюджета. Имеются аспирантура и докторантура.

Издаёт "Yellow Book of International Economy" и "Annual Report on International Politics and Security", а также спонсирует издание таких журналов, как "Journal of World Economy" (на кит. яз., ежемесячно), "Journal of World Economics and Politics" (на кит. яз., ежемесячно), "International Economic Review" (на кит. яз., 2 раза в месяц), "China and World Economy" (на англ. яз., 2 раза в месяц), "The Year Book of World Economy".

Институт ведёт активную международную деятельность – участвует в международных проектах, проводит исследования

в других странах мира, раз в две недели организует мероприятие для дипломатических миссий, так называемый "посольский форум", сотрудничает с ООН и её организациями, другими институтами зарубежных стран и Китая, например, Китайским обществом мировой экономики и Китайским исследовательским обществом экономики стран Восточной Европы и Центральной Азии.

Институт экономики[11]

Образован в 1953 г. на базе Института экономики Отделения философии и общественных наук АНК. В структуре института шесть научных отделов: макроэкономики, микроэкономики, истории экономики, политической экономии, истории современного экономического развития Китая, экономической истории Китая.

Издаёт ежемесячные журналы "Economic Research Journal" и "Economics Information" и ежеквартальный журнал "Researches in Chinese Economic History".

Институт экономики промышленности[12]

Образован в 1979 г., является одним из самых престижных институтов АНК. Занимается в основном исследованиями в области промышленности, рынка и управления предприятиями, отношениями между правительством и промышленными предприятиями.

В структуре института шесть научных отделов: промышленного развития, промышленного финансирования и маркетинга, промышленного планировании и региональной экономики, системы предприятий, управления предприятиями, малых и средних предприятий.

Публикует ежегодный "Отчёт о развитии промышленности Китая", который охватывает такие отрасли, как энергетика, информационные технологии, автомобилестроение, текстильная промышленность, продукты питания и напитки, бытовая электротехника, строительство, транспорт, химическая и медицинская промышленность.

---

[11] Institute of Economics CASS. Адрес: № 5, Jiangguomennei Dajie, Beijing, China, 100732; тел.: (010) 6803-4303; факс: (010) 6803-2473; эл. адрес: jjs@cass.org.cn. Директор – Лю Шучэн.

[12] Institute of Industrial Economics CASS. Адрес: № 5, Jiangguomennei Dajie, Beijing, China, 100732; тел.: (86-10) 6801-6879; факс: (86-10)-6803-2679. Директор – Чжэн Лу.

Издаёт ежемесячные журналы "China Industrial Economics" и "Economic Management", а также влиятельную деловую газету "China Business" (тираж 300 тыс. экземпляров), которая является одним из основных источников для иностранных инвесторов, знакомящих их с особенностями китайского рынка.

Институт экономики финансов и торговли[13]

Образован в 1978 г. на базе исследовательской группы по финансам и торговле Института экономики АОНК. В сферу научной деятельности Института входит изучение различных аспектов прикладной экономики, в том числе: общественные финансы, банковская система, внешнеэкономические отношения и международная торговля, экономика промышленности и торговли, экономика туризма, ценообразование, информатизация и электронная торговля, макроэкономика, ведётся также образовательная и консультационная работа.

В структуре Института восемь научных отделов: общественных финансов и налогообложения, международной торговли, внутренней торговли, ценообразования, туризма, экономики городов и недвижимости, информации и электронного бизнеса, экономики сферы услуг.

Издаёт ежемесячный журнал "Finance and Trade Economics". Является членом Китайского общества по изучению рынка (CMS) и Китайского общества изучения цен (CCRS). Поддерживает связи с исследовательскими центрами АОНК: финансов, внешнеэкономических связей, торговли и международных финансов.

Институт финансов и банковского дела[14]

Один из ведущих "мозговых центров" Китая в области финансов и банковского дела, создан в 2002 г. Тематика исследований: финансовая теория, финансовая политика, финансовое законодательство,

---

[13] Institute of Finance and Trade Economics CASS. Адрес: № 2 Yuetan Beixiaojie, Xicheng District, Beijing, China, 100836; тел.: (86-10) 6803-2445; факс: (86-10) 6803-2440; интернет-сайт: http://cms.cass.cn/doce/page_1.asp. Директор – Пэй Чанхун.

[14] Institute of Finance and Banking CASS. Адрес: № 5, Jianguomennei Dajie, Beijing, China, 100732; тел.: (86-10) 6513-6039; факс: (86-10) 6513-8307; эл. адрес: ifb@cass.net.cn; интернет-сайт: http://ifb.cass.cn/ifb_en. Директор – Ван Гоган.

финансовый надзор и регулирование, финансовые рынки, финансовые институты, финансовые продукты и услуги в Китае и за рубежом. В структуре Института шесть научных отделов: монетаристской теории и политики, финансовых рынков, глобальной экономики и международных финансов, финансовой системы и развития, страхования и социального обеспечения, банковского дела, а также 6 исследовательских центров: страхования и экономического развития, рейтинга и оценки китайской экономики, финансов, иностранных инвестиций, финансового законодательства, финансирование недвижимости.

Консультируя Госсовет КНР и региональные органы власти, оказывает существенное влияние на формирование монетарной и финансовой политики КНР, становление и развитие региональных финансовых рынков и банковских сетей. Осуществляет прикладные исследования по заказам кредитно-финансовых учреждений и предприятий.

Институт количественной и технической экономики[15]

Создан на базе образованного в 1982 г. Института технической экономики. Своё нынешнее название получил после того, как в его состав вошли отдел количественной экономики Института экономики и отдел современного управления Института экономики промышленности. Проводит исследования по следующему кругу проблем: экономические модели, анализ экономических систем, теория устойчивого развития, экономика ресурсов, теория и методология технической экономики, наукоёмкая экономика и технические инновации, информационная база и экономическое развитие, развитие городов. Осуществляет анализ и прогнозирование экономической ситуации в КНР, разработку моделей экономического развития страны, анализ и экспертную оценку крупных государственных инфраструктурных проектов, например, таких как "Проект переброски рек с юга на север" или "Проект скоростной железной дороги Пекин – Шанхай".

[15] Institute of Quantitative and Technical Economics CASS. Адрес: 5 Jian Guomen Street, Beijing, China, 100732; тел./факс: (86-10) 6512-5895, (86-10) 6513-7561; эл. адрес: iqte@iqte.cass.net.cn; интернет-сайт: http://iqte.cass.cn/english/rese.htm. Директор – Ван Тунсань.

В структуре института шесть научных отделов: экономических систем, экономических моделей, технической экономики окружающей среды, технической экономики ресурсов, теории и методологии технической экономики, теории и методологии количественной экономики. Штат – 86 человек.

Институт развития сельских районов[16]

Образован в 1978 г. и до 1985 г. носил название Институт экономики сельского хозяйства. Основные цели и задачи: изучение социалистической экономики сельских районов, законов её общественного развития на базе марксистских принципов и методов и с использованием зарубежных академических теорий и методологий; разработка стратегических концепций по основным проблемам развития сельских районов КНР. Структура института включает семь научных отделов, в которых работает 80 научных сотрудников.

Издаёт журналы "Chinese Rural Economy" (выходит ежемесячно) и "China Rural Survey" (выходит раз в два месяца).

Широко сотрудничает с зарубежными научно-исследовательскими учреждениями и международными организациями, в том числе с: Исследовательским институтом продовольствия Стэнфордского университета (США), Университетом г. Манчестер (Великобритания), Китайско-японской ассоциацией обменов в области сельского, лесного хозяйства и рыболовства, Токийским университетом, Токийским сельскохозяйственным университетом, Университетом Хоккайдо (Япония), Университетом Дуйсбурга (Германия); Стокгольмским институтом экономики (Швеция); Австралийским центром международных сельскохозяйственных исследований, Университетом Квинсленда, Университетом Аделаиды (Австралия); Синологическим институтом Лейденского университета (Нидерланды); Исследовательским институтом Робина (Израиль), Фондом Форда (США); Всемирным банком; Организацией ООН по продовольствию и сельскому хозяйству; Программой развития ООН; Международной организацией труда.

---

[16] Rural Development Institute CASS. Адрес: 5 Jianguomennei Dajie, Beijing, China, 100732; тел.: (010) 6527-5463; факс: (010) 6513-7559; эл. адрес: rdi@cass.org.cn. Директор – Чжан Сяошань.

Институт изучения США[17]

Образован в 1981 г. Область деятельности – комплексное изучение Соединённых Штатов Америки (политическая система, внутренняя и международная политика, оборонная политика, экономика, социальное устройство и культура). Приоритетная тема – развитие двусторонних американо-китайских отношений. Структура института включает четыре научных отдела: экономики, политики, внешних связей, социологии и культуры США.

Руководит работой организованной в 1986 г. Китайской ассоциации американских исследований (CAAS), при посредничестве которой осуществляет координацию деятельности всех академических институтов КНР, занимающихся американистикой. Издаёт ежеквартальный журнал "Journal of American Studies".

Институт изучения Японии[18]

Образован в 1981 г. Сфера деятельности: научные исследования в области политики, экономики, социального устройства и культуры Японии и развития двусторонних китайско-японских отношений. В структуру института входит четыре научных отдела: экономики, политики, внешних связей, социологии и культуры Японии, и пять исследовательских центров: китайско-японских отношений, китайско-японских экономических связей, японской политики, китайско-японских социокультурных связей, стратегии сохранения мира и развития Восточноазиатского региона. В штате института 46 научных сотрудников.

Руководит деятельностью Китайского научного общества японских исследований (CLSJS) и Национального научного общества экономики Японии (NLSJE). Издаёт журнал "Japan Studies" (раз в два месяца).

---

[17] Institute of American Studies CASS. Адрес: Dongyuan, № 3, Zhangzizhonglu, Beijing, China, 100007; тел.: (86-10) 6400-0072; факс: (86-10) 6400-0021; эл. адрес: lily@cass.org.cn; интернет-сайт: http://ias/cass.cn/en. Директор – Хуан Пин.

[18] Institute of Japanese Studies CASS. Адрес: № 3 Zhangzizhonglu, Beijing, China, 100007; тел.: (86-10) 6401-4021; факс: (86-10) 6401-4022; эл. адрес: ijs@cass.org.cn. Директор – Ли Вэй.

Институт изучения Европы[19]

Образован в 1981 г. как Институт исследования Западной Европы. Выполняет комплексные исследования стран Западной Европы (политические системы, социально-экономическая ситуация, право, культура, международные отношения, научно-технологическая политика).

Организационная структура института включает шесть научных отделов: экономических исследований, политических исследований, законодательства ЕС, социокультурных исследований, международных отношений, научно-технологической политики. В штате института 40 научных сотрудников.

Сотрудничает с европейскими университетами, исследовательскими институтами, фондами и неправительственными организациями. Поддерживает тесные рабочие контакты с посольствами и миссиями европейских стран в Пекине. В 2005–2008 гг. выступал основным исполнителем программы КНР – ЕС по европейским исследованиям (China-EU European Study Centers Program). Руководит работой Китайской ассоциации европейских исследований. Издаёт раз в два месяца журнал "Chinese Journal of European Studies".

Институт изучения России, Восточной Европы и Центральной Азии[20]

Образован в 1965 г. как Институт Советского Союза и Восточной Европы в структуре отделения общественных наук АНК. Позднее был подведомственен Отделу международных связей при ЦК КПК. С января 1981 г. входит в структуру АОНК. Своё нынешнее название получил в 1992 г. Область исследования: внутренняя и внешняя политика, экономика, социальное устройство и культура России, стран Восточной Европы и Центральной Азии. Ведущее научное учреждение КНР по данной проблематике. Наибольшее внимание уделяется изучению России.

---

[19] Institute of European Studies CASS. Адрес: 5 Jianguomennei Dajie, Beijing, China, 100732; тел.: (86-10) 6513-8428; факс: (86-10) 6512-5818. Директор – Чжоу Хун.

[20] Institute of Russian, Eastern European and Central Asian Studies CASS. Адрес: № 3, Zhang Zizhong lu, Beijing, China, 100007; тел.: (010) 6401-4006; факс: (010) 6401-4008; эл. адрес: oys@cass.org.cn. Директор – У Эньюань.

В структуре института шесть научных отделов: политики, социологии и культуры России, экономики России, международных связей России, Центральной Азии, Украины, Восточной Европы. Общая численность персонала 150 человек, из них 80 научных сотрудников.

Располагает одной из богатейших в Китае библиотек по российской, восточноевропейской и центральноазиатской тематике. Руководит деятельностью Китайской ассоциации восточноевропейских, российских и центральноазиатских исследований (CAEERCAS). Издаёт журнал "Russian, East European and Central Asian Studies" (раз в два месяца).

Активно сотрудничает с научными учреждениями не только России и других стран изучения, но и институтами США, Японии, Австралии, Великобритании, Германии, Франции, Швеции, Республики Корея, занимающимися славистикой. За последние 10 лет совместно с зарубежными партнёрами организовал ряд представительных международных семинаров и конференций, в том числе по российским проблемам, по реформе и трансформации плановой экономики, по России, Центральной Азии и Китаю, по экономическому развитию Центральноазиатского региона.

Институт изучения Азиатско-Тихоокеанского региона[21]

Образован в 1988 г. Географически область исследований института охватывает Восточную Азию, Южную Азию и южную часть Тихого океана. Тематика исследований: экономика, политика, социология, культура, вопросы безопасности стран региона, региональное сотрудничество.

Структура института включает пять научных отделов: экономических исследований, проблем безопасности и международных отношений, политических и социологических исследований, культурных исследований, регионального сотрудничества. В штате института 65 научных сотрудников.

Руководит деятельностью исследовательских центров АОНК: АТЭС и Восточноазиатского сотрудничества, региональной

[21] Institute of Asia-Pacific Studies CASS. Адрес: 3 Zhang Zizhong Rd, Beijing, China, 100007; тел.: (86-10) 6406-3922; факс: (86-10) 6406-3041. Директор – Ли Сян'ян.

безопасности, Корейского полуострова, исследований Южной Азии, исследований Австралии, Новой Зеландии и южной части Тихого океана, исследований Юго-Восточной Азии, а также работой Китайской ассоциации азиатско-тихоокеанских исследований (CAAPS) и Китайской ассоциации южноазиатских исследований (CASAS).

Поддерживает интенсивные научные контакты с зарубежными академическими институтами, занимающимися проблематикой АТР. Издаёт журналы "Journal of Contemporary Asia-Pacific Studies" (раз в два месяца) и "South Asian Studies" (ежеквартально) и ежегодник "Development Report of the Asia-Pacific".

Институт изучения Латинской Америки[22]

Образован в 1961 г. В структуре Института 4 отдела: экономики, политики и международных отношений, социальных и культурных вопросов, страноведческий. Издаёт журнал "Latin American Studies" (раз в два месяца).

Проводит международные конференции и семинары. В 2008 г. на средства Межамериканского банка развития была проведена конференция "Социальная изоляция и сплочённость в странах Латинской Америки и Карибского бассейна". В 2010 г. при финансовой помощи ОЭСР прошёл международный форум "Латинская Америка и Карибский бассейн 2009–2010 гг. После кризиса: финансы и технологические инновации".

Институт изучения Западной Азии и Африки[23]

Образован в 1961 г. За прошедшие годы Институт стал академическим центром по изучению данного региона в Китае. В структуру Института входит 3 отдела: Ближнего Востока, Африки и международных отношений, Центр изучения Южной Африки. Издаёт журнал "West Asia and Africa" (раз в два месяца).

---

[22] Institute of Latin American Studies CASS. Адрес: № 3 Zhang Zizhong Rd, Beijing, China, 100007; тел.: (010) 6401-4009; факс: (010) 6401-4011; эл. адрес: kyc-lms@cass.org.cn. Директор – Чжэн Бинвэнь.

[23] Institute of West Asian and African Studies CASS. Адрес: № 3 Zhang Zizhong Rd, Beijing, China, 100007; тел.: (010) 6403-9166; факс: (010) 6403-5718; интернет-сайт: http://iwaas.cass.cn. Директор – Ян Гуан.

В рамках Китайско-американской программы обмена в области африканистики на средства Фонда Форда в Институте была проведена серия международных семинаров.

Поддерживает научные контакты с Королевской академией искусств и наук Нидерландов, Международным институтом социальных исследований Университета им. Эразма Роттердамского, Институтом африканских исследований Чжэцзянского университета, Институтом промышленной экономики ШАОН и др.

Институт изучения Тайваня[24]

Создан в 1984 г. В состав Института входит 3 отдела: политики, экономики, комплексных исследований.

Выпускает ежеквартальный журнал "Taiwan Studies" и раз в год "Annual Report on Taiwan Studies". Организует проведение семинаров и международных симпозиумов. Приглашает до нескольких сот учёных, большей частью из Тайваня, для проведения исследований в Институте. Имеет соглашения об обмене с рядом тайваньских организаций, например, Тайваньским институтом экономических исследований, Тамканским университетом, Институтом экономических исследований Чунхуа и др.

Институт литературы[25]

Создан в 1955 г. В организационную структуру Института входит 6 отделов: теории литературы, древней литературы, современной литературы, фольклорной литературы, сравнительной литературы и 3 научно-исследовательских центра: изучения мировой китаеязычной литературы, культуры китайского фольклора, литературы о телевидении и кинематографии.

Издаются журналы: "Literary Review" (раз в два месяца), "Literary Heritage" (раз в два месяца) и "Almanac of Chinese Literature"[26].

---

[24] Institute of Taiwan Studies CASS. Адрес: № 15 Yiheyuanbei, Poshangcun, Beijing, China, 100091; тел.: (010) 6288-3501; факс: (010) 6288-0285. Директор – Юй Кэли.

[25] Institute of Literature CASS. Адрес: 5 Jianguomennei Dajie, Beijing, China, 100732; тел.: (86-10) 8519-5435; факс: (86-10) 6512-5002; эл. адрес: kyc-wx@cass.org.cn.

[26] Буклет "Chinese Academy of Social Sciences".

Институт этнической литературы[27]

Основан в 1979 г. Занимается сбором, записью, транскрибированием, переводом, оцифровкой и публикацией устных и письменных текстов. Имеет 5 отделов: тибетской литературы, монгольской литературы, литературы народностей Северного Китая, литературы народностей Южного Китая, сравнительной этнической литературы. Штат – 38 человек. Издаёт журнал "Studies of Ethnic Literature" (ежеквартально).

Взаимодействует с Китайским обществом этнической литературы, Китайской ассоциацией монгольской литературы, Китайской ассоциацией уйгурской истории и литературы, Исследовательским центром устных традиций.

Институт иностранной литературы[28]

Создан в 1964 г. В его организационную структуру входят следующие отделы: английской и американской литературы, русской литературы (бывший литературы СССР), южноевропейской и латиноамериканской литературы, восточной литературы, литературы Центральной и Северной Европы, теории литературы и искусства.

Институт выпускает журналы: "World Literature" (раз в два месяца), "Foreign Literature Review" (ежеквартально), "Recent Developments of Foreign Literature" (раз в два месяца).

Институт журналистики и СМИ[29]

Создан в 1978 г. как институт журналистики. Своё нынешнее название получил в 1995 г. В составе Института 3 научных отдела: журналистики, СМИ и журналистики Китая.

---

[27] Institute of Ethnic Literature CASS. Адрес: FL-11, West Wing, 5 Jiannei Dajie, Beijing, China, 100732; тел.: (86-10) 8519-6041; факс: (86-10) 6513-4585; эл. адрес: iel-network@cass.org.cn; интернет-сайт: http://iel.cass.cn/english/IEL_HomePage_Eng.asp. Директор – Чао Гэцзинь.

[28] Institute of Foreign Literature CASS. Адрес: 5 Jianguomennei Dajie, Beijing, China, 100732; тел.: (010) 6512-5007; факс: (010) 6512-5094; эл. адрес: wwskych@sohu.com.

[29] Institute of Journalism and Media CASS. Адрес: Building № 9, № 2 Jintailu, Chaoyangqu, Beijing, China, 100026; тел.: (010) 6594-4574; факс: (010) 6502-2868; эл. адрес: kyc-sw@cass.org.cn.

Выпускает ежеквартальный журнал "Journalism and Media Studies" и ежегодник "China Journalism Yearbook".

Институт марксизма-ленинизма[30]

Создан в 1979 г., ранее назывался Институт марксизма-ленинизма и теории Мао Цзэдуна. В настоящее время называется Академия марксизма. В структуре Института существуют 4 отдела: марксизма-ленинизма и теории Дэн Сяопина, теории Дэн Сяопина, современного капитализма, современного зарубежного марксизма и социализма. Выпускает журнал "Studies on Marxism" (раз в два месяца).

Институт мировых религий[31]

Создан в 1964 г. Является единственным академическим институтом национального уровня в области религиоведения. В его организационную структуру входит 8 отделов: буддизма, христианства, ислама, даосизма и фольклорных религий Китая, конфуцианства, буддистской культуры и искусства, современных религиозных течений, теории религиоведения. Издаёт такие ежеквартальные издания, как "Studies in World Religions", "Religious Cultures in the World".

В 2010 г. Институт издал Синюю книгу по религиям Китая, в которой впервые были опубликованы статистические данные о количестве приверженцев исповедуемых в Китае религий[32].

Совместно с Институтом восточной философии (Япония) организовал несколько симпозиумов, посвящённых рассмотрению Лотосовой сутры, буддизма Махаяны и современной цивилизации. Тема заседания 2009 г. – "Общество и религия".

---

[30] Institute of Marxism-Leninism CASS. Адрес: 5 Jianguomennei Dajie, Beijing, China, 100732; тел.: (010) 8519-5685; факс: (010) 6528-5820; эл. адрес: zhouxy@cass.org.cn.

[31] Institute of World Religions CASS. Адрес: 5 Jianguomennei Dajie, Beijing, China, 100732; тел.: (010) 6513-8521; факс: (010) 6513-1532; эл. адрес: kyc-zjs@cass.org.cn. Директор – Чжо Синьпин.

[32] *Fang Yunyu* Academy Releases Report on Religion // Global Times. 2010. August 13. URL: http://www.globaltimes.cn/www/english/metro-beijing/highlights/photo/2010-08/563331.html.

Институт политологии[33]

Образован в 1985 г. Один из ведущих политологических институтов КНР. Научно-исследовательская деятельность Института охватывает широкий круг проблем, а именно: фундаментальные политические теории (марксизм и западные политические учения), проблемы формирования социалистической демократии и социалистического общества в Китае, сравнительные исследования политических систем в КНР и за рубежом, развитие методов государственного управления в КНР и за рубежом, административные реформы в КНР и зарубежных странах, международные отношения (политическая и стратегическая ориентация государств, мировые и региональные организации сотрудничества, имеющие наибольшее влияние на процесс воссоединения Китая), проблемы национальной безопасности, разработка стратегии противодействия вестернизации и сепаратизму. Организационная структура института включает четыре научных отдела: политических теорий, политических систем, государственного управления, сравнительной политики. Общая численность научных сотрудников – 27 человек.

В настоящее время исследовательская деятельность института сосредоточена на следующих основных направлениях: изменения в экономической и социальной структуре КНР и их воздействие на политическую жизнь; классовые трансформации в современном Китае; теория и практика социалистической административной реформы; анализ публичной политики правительства КНР; сравнительные исследования партийных систем в КНР и за рубежом, а также парламентских систем Запада и Всекитайского собрания народных представителей; уроки распада СССР и политическая ориентация России; проблема Тайваня и политика Китая в отношении США.

Институт руководит деятельностью Китайской политологической ассоциации (CPSA) и Китайской политологической исследовательской ассоциации (CPSRA). Издаёт дважды в месяц журнал "Journal of Political Science", единственное академическое периодическое издание по данной тематике, выходящее в Китае.

---

[33] Institute of Political Science CASS. Адрес: Jianguomennei Dajie 5, Beijing, China, 100732; тел.: (86-10) 8519-6400; факс: (86-10) 8519-6398; интернет-сайт: http://chinaps.cass.cn. Директор – Фан Нин.

Институт социологии[34]

Образован в 1980 г. Ведущий исследовательский институт в области социологии в КНР. Организационная структура Института включает девять научных отделов: социальной теории, социального мониторинга и социологических методов, семейных и гендерных проблем, организаций и общин, сельскохозяйственной и промышленной социологии, социальной политики, социальной психологии, социальной антропологии, социальных и подростковых проблем, социального развития. Функционируют также три исследовательских центра: организаций и общин, социального мониторинга, социальной антропологии. В штате института 82 научных сотрудника.

Руководит деятельностью Центра социальной политики АОНК (SPRC), Китайской социологической ассоциации (CSA) и Китайской ассоциации социальной психологии (CASP). Издаёт журнал "Sociological Research" (раз в два месяца), наиболее авторитетное социологическое издание в Китае, а также журналы "Social Theory", "Youth Research and Social Psychological Research" (ежеквартально), "Juvenile Delinquency Research".

Поддерживает интенсивные научные контакты с зарубежными исследовательскими учреждениями. В числе его научных партнёров Чикагский университет и Университет Дьюка (США), Университет Цукуба и Университет Васэда (Япония), Лондонский институт экономики и Университет Сассекса (Великобритания), Высшая школа общественных наук – EHESS (Франция), Университет Гонконга, Университет Тунхай (Тайвань).

Исследовательская работа института частично финансируется грантами от международных и иностранных организаций и фондов. В их числе американские Фонд Форда и Фонд Люка, немецкий Фонд Гумбольдта, Продовольственная и сельскохозяйственная организация ООН (ФАО), Организация ООН по вопросам образования, науки и культуры (ЮНЕСКО), Программа развития ООН (ПРООН), Всемирный банк, Азиатский банк развития.

---

[34] Institute of Sociology CASS. Адрес: 5 Jianguomennei Dajie, Beijing, China, 100732; тел.: (86-10) 6512-5087; факс: (86-10) 6513-3870; интернет-сайт: http://www.sociology.cass.cn. Директор – Ли Пэйлинь.

Институт права[35]

Образован в 1958 г. в рамках Отделения философии и общественных наук АНК. С 1978 г. входит в структуру АОНК. "Мозговой центр" ЦК КПК и Госсовета КНР в части правового регулирования и формирования государственной политики. Активно участвует в процессе принятия правительством решений по вопросам законодательства, контроля за соблюдением законов, управления органами правосудия.

Организационная структура института включает двенадцать научных отделов, одиннадцать исследовательских центров и факультет права. Научные отделы: правоведения, процессуального права, экономического права, конституционного и административного права, гражданского права, законодательства о СМИ и информации, законодательства об интеллектуальной собственности, мониторинга правовой ситуации, уголовного права, коммерческого права, социального права, истории права. Исследовательские центры: законодательства Европейского союза, исследования демократии, гендерных проблем права, публичного права, законодательства азиатских стран, законодательства Тайваня, Гонконга и Макао, частного права, законодательства об интеллектуальной собственности, авторского права, правовых консультаций и правовой помощи. Общая численность персонала 183 человека.

Сотрудники института вносят значительный вклад в формирование правовой системы Китая. При их непосредственном участии были разработаны Уголовное право, Уголовно-процессуальное право, Гражданское процессуальное право, Основной закон специального административного района Сянган, Основной закон специального административного района Аомэнь, Закон о региональной национальной автономии и др. Эксперты института неоднократно выступали с докладами по правовым вопросам на заседаниях Политбюро ЦК КПК и Постоянного комитета Всекитайского собрания народных представителей.

Институт поддерживает научные контакты с академическими институтами и международными организациями в более чем

[35] Institute of Law CASS. Адрес: № 15, Shatan Beijie, Beijing, China, 100720; тел.: (86-10) 6403-5493; факс: (86-10) 6401-4045; интернет-сайт: http://www.Iolaw.org.cn. Директор – Ли Линь.

40 странах мира. Издаёт журналы "The CASS Journal of Law" и "Global Law Review", а также на английском языке – "China Law Review".

Институт международного права[36]

Предшественником института был отдел международного права, образованный в 1978 г. в структуре Института права АОНК. В 2002 г. преобразован в Исследовательский центр международного права, который позднее был переименован в Институт международного права.

Является ведущей научной организацией КНР в области международного права. Играет важную роль как консультант при разработке законов, имеющих международный характер, подписании межгосударственных договоров и соглашений, выработке мер противодействия при политических и дипломатических инцидентах. Большинство исследовательских проектов института выполняется по заказам министерств и комиссий при Госсовете КНР.

Организационная структура института включает три научных отдела: публичного международного права, частного международного права, международного экономического права, международного законодательства по правам человека, а также три исследовательских центра: морского права и конкурентного права, международного криминального права. В штате института 22 научных сотрудника. Издаёт журнал "International Law Studies".

Институт населения и экономики труда[37]

Образован в 1980 г. В настоящее время исследовательская деятельность Института сосредоточена на следующих основных проблемах: преобразования в китайском обществе и их влияние на семью и рождаемость; влияние рождаемости на предложение и спрос рабочей силы и долгосрочные перспективы роста экономики КНР; государственная политика решения проблемы занятости в средне- и

[36] Institute of International Law CASS. Адрес: № 15, Shatan Beijie, Beijing, China, 100720; тел.: (86-10) 6403-5493; факс: (86-10) 6401-4045. Директор – Чэнь Цзэсянь.

[37] Institute of Population and Labor Economics CASS. Адрес: 5 Jianguomennei Dajie, Beijing, China. 100732; тел.: (86-10) 8519-5417, (86-10) 6512-5889; факс: (86-10) 8519-5427, (86-10) 6512-5894; эл. адрес: iple@cass.org.cn. Директор – Цай Фан.

долгосрочной перспективе; социально-экономические последствия старения населения; проблемы занятости и социального обеспечения в городских и сельских районах.

Организационная структура Института включает четыре научных отдела: труда и человеческого капитала, населения и социального развития, количественных методов исследования населения, международных сравнительных исследований населения. На базе Института организован Центр человеческих ресурсов АОНК, занимающийся проблемами трудовой миграции и интеграционными процессами на рынке труда.

Издаёт раз в два месяца журнал "The Chinese Journal of Population Science" (раз в два месяца), пользующийся высоким авторитетом у специалистов в Китае и за рубежом. Ежегодно публикует "The Almanac of China's Population" (только для внутреннего пользования) и "Green Book of Population and Labor".

Сотрудничает с рядом международных организаций, в числе которых: Детский фонд ООН (ЮНИСЕФ), Фонд народонаселения ООН (ЮНФПА), Азиатская организация исследований бизнеса и экономики (ABERU), Международная федерация планирования деторождения (IPPF).

Институт этнологии и антропологии[38]

Образован в 1962 г. в результате объединения двух институтов АНК – Института национальностей и Института этнолингвистики. После образования АОНК вошёл в её структуру. Тематика исследований: теория национальностей, этническая политика, этнические отношения и правовая система КНР, экономика, социум и культура этнических меньшинств, этнические меньшинства в современном Китае.

Организационная структура Института включает одиннадцать научных отделов: этнических теорий, социальной и культурной антропологии, религиозных культур, визуальной антропологии,

[38] Institute of Ethnology and Anthropology CASS. Адрес: Building 6, Zhongguancun Nandajie 27, Beijing, China 100081; тел.: (86-10) 6842-1864, 6893-3534; факс: (86-10) 6842-1864; эл. адрес: diyj@cass.org.cn; интернет-сайт: http://www.cass.net.cn/minzuso. Директор – Хао Шиюань.

древних этнических документов, северных этнических языков, южных этнических языков, этнической истории, экономики и социального развития, фонетики и компьютерной лингвистики, мировых национальностей. При Институте работает 4 исследовательских центра: этнических зарубежных китайцев, языков этнических меньшинств Китая, культуры династии Западное Ся, изучения Монголии. В штате института 152 научных сотрудника.

Руководит деятельностью Китайского общества этнологии (CSE), Китайского общества этнических теорий (CSET), Китайского общества мировых национальностей (CSWN), Китайского общества этнической истории (CSEH), Китайского общества этнических языков (CSEL), Китайского общества древней этнической письменности (CSEAC), Китайского общества тюркских языков (CSTL). Издаёт журналы "Ethno-National Studies" (раз в два месяца), "World Ethno-National Studies" (ежеквартально), "Ethno-Linguistics" (раз в два месяца) и ежегодник "Yearbook of Ethnic Studies in China".

Обменивается научными кадрами и реализует совместные проекты с научными учреждениями США, Японии, России, Великобритании, Франции, Голландии, Швеции, Мексики, Австралии, Канады.

Институт археологии[39]

Образован в 1950 г., является одним из первых институтов АНК. После образования АОНК вошёл в её состав. Организационная структура Института включает три научных отдела: доисторической археологии, археологии династий Ся, Шан и Чжоу, археологии династий Хань и Тан. Работают исследовательские центры: научной археологии, археологии приграничных территорий и зарубежных стран, археологической информации, древних цивилизаций, культурного наследия. В штате института 173 научных сотрудника.

Поддерживает научные связи с археологическими институтами более чем 40 стран мира, в том числе США, Японии, России, Австралии, Канады, Великобритании, Германии, Франции, Италии,

[39] Institute of Archeology CASS. Адрес: 27 Wangfujing Dajie, Beijing, China, 100710; тел.: (86-10) 8511-5250; факс: (86-10) 6513-5532; эл. адрес: archaeology@cass.org.cn. Директор – Ван Вэй.

Швейцарии, Ирана, Индии, Израиля. Издаваемые институтом журналы являются ведущими изданиями в области археологии в Китае. В их числе "Kaogu" (выходит ежемесячно), "Kaogu xuebao" (ежеквартально), "Kaoguxue jikau" (ежегодник), "Kaoguxue cankaoziliao" (произвольная периодичность), "Zhongguo kaoguxue nianjian".

Институт современной истории[40]

Образован в 1950 г. в структуре АНК на базе факультета истории Северокитайского университета. После образования АОНК вошёл в её состав. Тематика исследований: история Китая в период 1840–1949 гг., история Гонконга, Тайваня и Макао. Располагает одним из богатейших в стране собраний документов по истории Китая.

Оргструктура Института включает девять научных отделов: политической истории (история поздней династии Цин), истории Китайской Республики, международных связей Китая, экономической истории, истории человеческого интеллекта, истории культуры, истории революции, историографии, истории Тайваня. В штате института 135 научных сотрудников.

Издаёт журналы: "Modern Historical Data" (раз в два месяца), "Modern Chinese History Studies" (нерегулярно), "The Journal of China's Resistance War against Japan" (ежеквартально).

Институт истории[41]

Создан на базе Института истории Отделения философии и социологии Академии наук Китая в 1954 г. В структуру Института входят следующие подразделения: доцинской истории, истории династий Цин, Хань, Вэй, Цзинь, Южных и Северных, истории династий Суй, Тан, Сун, Ляо, Цзинь, Юань, истории династий Мин и Цин, истории китайской идеологии, истории китайской культуры, истории китайского общества, истории отношений Китая с зарубежными странами, исторической географии.

---

[40] Institute of Modern History CASS. Адрес: 1 Dongchang Hutong, Wangfujing Dajie, Beijing, China, 100006; тел.: (86-10) 6525-5400; эл. адрес: jdzgyj_id@cass.org.cn. Директор – Бу Пин.

[41] The Institute of History CASS. Адрес: 5 Jianguomennei Dajie, Beijing, China, 100732; тел.: (010) 6527-6107; факс: (010) 6527-6130; эл. адрес: Qiechen@yahoo.com.cn. Директор – Чэнь Цзуу.

Научно-исследовательская работа ведётся в Центре истории династии Шан-Инь, Центре бамбуковых дощечек, Музее Го Можо. Институт издаёт ежеквартальный журнал "Journal of Chinese Historical Studies" и "Trends of Recent Researchers on the History of China" (ежемесячно).

Институт мировой истории[42]

Создан на базе Института мировой истории Отделения философии и социологии Академии наук Китая в 1964 г. В структуру Института входят следующие подразделения: историографии, древней и средневековой истории, истории России и Восточной Европы, истории Западной Европы и Северной Америки, истории Африки и Латинской Америки, а также два центра: истории и культуры Японии и изучения Канады. Штат – 47 человек.

Издаёт журналы "World History" (раз в два месяца) и "Historiography" (ежеквартально). При Институте действуют два научных общества: истории Китая и истории китайско-японских отношений, 11 ассоциаций: изучения истории Кореи, истории Германии, истории Второй мировой войны, истории Франции, истории Африки, истории Латинской Америки, истории Японии, древней и средневековой всемирной истории, истории современного Китая, истории Великобритании, истории Советского Союза и Восточной Европы и Академия международной культуры.

Институт лингвистики[43]

Создан на базе Института лингвистики Отделения философии и социологии Академии наук Китая в 1950 г. В структуру Института входят следующие подразделения: современного китайского языка, нормативного китайского языка, древнекитайского языка,

[42] Institute of World History CASS. Адрес: 1 DongChang HuTong, WangFuJing Street, Beijing, China, 10006; тел.: (86-10) 6524-8571; факс: (86-10) 6524-8020; эл. адрес: szhyjb-sjlss@cass.org.cn.

[43] Institute of Linguistics CASS. Адрес: 5 Jianguomennei Dajie, Beijing, China, 100732; тел.: (010) 6512-5808; факс: (010) 6512-8159; эл. адрес: linguistics@liguistics.cass.net.cn. Директор – Шэнь Цзясюань.

современной лингвистики, фонетики и фонологии, прикладной лингвистики, диалектологии, составления словарей, редакционная коллегия журналов. Издаёт журналы "Chinese Language and Writing" (раз в два месяца), "Dialects" (ежеквартально), "Contemporary Linguistics" (ежеквартально). При Институте действуют Общество китайской лингвистики и Национальное общество китайских диалектов.

Институт философии[44]

Создан на базе Института философии Отделения философии и социологии Академии наук Китая в 1950 г. В структуру Института входят следующие подразделения: принципов философии марксизма, истории философии марксизма, истории китайской философии, восточной философии, современной зарубежной философии, западной философии, философии науки и техники, логики, этики, эстетики, а также три центра: социального развития, прикладной этики и науки, техники и общества. Издаёт журналы "Philosophical Research" (ежемесячно), "Philosophical Trends" (ежемесячно), "Philosophical Translation Quarterly" (ежеквартально) и ежегодник "Almanac of Chinese Philosophy".

Центр градостроительства и экологических исследований[45]

Создан в 1994 г. Основная тематика исследований: градостроительство, устойчивое развитие и экологическая экономика. Исследовательские подразделения занимаются изучением экономики городов, городского планирования, городского населения и окружающей среды. Реализует исследовательские проекты и оказывает научную поддержку при принятии решений на национальном и местном уровне.

---

[44] Institute of Philosophy CASS. Адрес: 5 Jianguomennei Dajie, Beijing, China, 100732; тел.: (010) 6513-8373; факс: (010) 6513-7826; эл. адрес: zhexue@vip.sina.com.

[45] Center of Urban Development and Environmental Research CASS. Адрес: 5 Jianguomennei Dajie, Beijing, China, 100732; тел.: (010) 8519-5358; факс: (010) 6519-5358; эл. адрес: sity-bgs@cass.org.cn. Директор – Пань Цзяхуа.

Одно из подразделений Центра – Исследовательская группа по изменению климата и международной политики в области климата является ведущим "мозговым центром" Китая. Она обобщает опыт по вопросам изменения климата на национальном и международном уровнях, обеспечивает регулярную экспертную техническую поддержку китайскому правительству на международных переговорах по климату.

Исследовательская группа, специализирующаяся в области "механизма чистого развития"[46] (МЧР) и программных МЧР (P-CDM), сотрудничает с такими международными организациями, как Всемирный банк и Комиссия ЕС, а также национальными агентствами стран ЕС. В период 2007–2010 гг. реализовывалась совместная программа МЧР этих организаций, которая рассматривалась как важное звено на пути Китая к устойчивому развитию. Программа предусматривала серию мероприятий, в том числе политических исследований, создания необходимого потенциала и подготовки кадров, она объединила широкий круг участников как государственного, так и частного секторов. Проект содействия МЧР выполнялся китайскими и европейскими партнёрами с помощью грантов от Европейской комиссии, общая сумма затрат составила 2,8 млн евро.

Центр изучения географии и истории китайских приграничных территорий[47]

Создан в 1983 г. Занимается изучением истории территорий Древнего Китая, исторических изменений приграничных территорий Китая и истории приграничных территорий. В 2000 г. открылся Центр развития Синьцзяна.

Получил скандальную известность в связи с реализацией пятилетнего "Китайского северовосточного проекта", осуществлённого

[46] МЧР – установленный ст. 12 Киотского протокола механизм выполнения проектов для сотрудничества между экономически развитыми и развивающимися странами.

[47] Center of China's Borderland History and Geography Research CASS. Адрес: № 1 Dongchang Hutong, Wangfujie Dajie, Beijing, China, 100006; тел.: (010) 6513-3278; факс: (010) 6222-5542. Директор – Ма Дачжэн.

в период 2002–2007 гг. Проект был запущен китайским правительством для углублённого исследования различных вопросов, связанных с историей, географией и населением трёх северо-восточных провинций: Ляонин, Цзилинь и Хэйлунцзян. На его реализацию было выделено 2,4 млн дол. В процессе реализации проекта изучались исторические события, которые произошли в трёх провинциях, современная ситуация и перспективы будущего развития всего региона. Результаты проекта были опубликованы в 19 томах. Из исследования следовало, что древнее корейское государство было основано китайцами, что, естественно, не могло не вызвать протесты корейских археологов и чуть не привело в 2004 г. к обострению дипломатических отношений между двумя странами.[48]

Выпускает ежеквартальный журнал "China's Borderland History and Geography Studies".

АКАДЕМИЯ ОБЩЕСТВЕННЫХ НАУК ПРОВ. ХЭЙЛУНЦЗЯН – ХАОН[49]

В состав Академии входит 10 НИИ, в том числе и следующие три.

Институт политических наук[50]

Был создан в 1979 г. и стал первым научно-исследовательским учреждением, занимающимся изучением вопросов политики. В штате института 18 человек, которые работают в лабораториях политической теории, административного управления и центре права. Область научных интересов: марксизм, политические науки, социализм с китайской спецификой, политическая теория и практика

[48] S. Korea-China History Dispute Over Ancient Kingdoms (Seoul) // Yonhap News. 2006. September 6. URL: http://english.hani.co.kr/arti/english_edition/e_international/154761.html.

[49] Heilongjiang Provincial Academy of Social Sciences – HASS. Адрес: № 501, Youyi Road, Daoli District, Ha'erbing, China, 150001; тел./факс: (04-51) 8649-7731/(04-51)-8462-7487; интернет-сайт: http://www.hljsk.org/content_view.asp?id=6731. Президент – Цюй Вэй.

[50] Директор – Чэнь Цзин.

современного Китая, иностранные политические системы, современная политическая мысль, административные системы, электронное правительство, государственное управление, теория и практика развития сельских районов и пр. Выпускает книги и монографии, например, "Политическая культура", "Введение в политическую культуру" и т.д.

Институт Северо-Восточной Азии

Был создан в 1989 г. В нём работают 10 научных сотрудников. Институт занимается вопросами теории и практики регионального сотрудничества в Северо-Восточной Азии, ведутся как прикладные, так и фундаментальные исследования. Основное внимание уделяется сотрудничеству китайской пров. Хэйлунцзян с Россией, Японией, Южной Кореей, Северной Кореей и Монголией, а также двусторонним и многосторонним экономическим, политическим и культурным связям стран Северо-Восточной Азии. Выполняет исследовательские проекты на средства Государственного фонда общественных наук, Японского фонда, провинциальных учреждений. Институт предоставляет консультации, проводит обучение персонала, оказывает информационные услуги.

Поддерживает контакты с учёными из исследовательских институтов России, Японии, Южной Кореи, США, Великобритании, Канады и других.

Институт изучения России

Известный как Сибирский институт, основан в 1963 г. и назывался Институт Дальнего Востока. Основное внимание уделяется изучению экономики России, особенно её Сибирского и Дальневосточного регионов и их истории, политическим, экономическим, социальным и культурным проблемам, а также национальным и правовым вопросам. Выпускается журнал "Сибирские исследования" (Siberian Studies). Основные направления и задачи: изучение России, Сибири и Дальнего Востока, в частности, экономических, политических, социальных, исторических, национальных, научных и культурных аспектов, систематическое изучение опыта бывшего Советского Союза и России с точки зрения уроков

для Китая. Институт выполняет провинциальные и национальные научно-исследовательские проекты. Со времени своего создания опубликовал много научных монографий, переводов, статей и докладов. По результатам исследований имеет ряд национальных и провинциальных наград. Штат – 19 человек.

Институт поддерживает связи с научно-исследовательскими институтами России, США, Великобритании, Японии, Кореи, Канады, Финляндии, Германии, Тайваня.

АКАДЕМИЯ СЕВЕРО-ВОСТОЧНОЙ АЗИИ ЦЗИЛИНЬСКОГО УНИВЕРСИТЕТА[51]

Цзилиньский университет имеет достаточно большой опыт в проведении исследований, касающихся Северо-Восточной Азии. Ещё в 1964 г. с разрешения Министерства образования в нём были созданы сектора японских и корейских исследований. В 1980 г. были учреждены институты японских исследований, корейских исследований, демографических исследований, изучения России. Для содействия развитию международного сотрудничества в Северо-Восточной Азии и изучения региональных тенденций в мировой экономике в 1988 г. на базе институтов был создан центр. С 1992 г. в нём дополнительно стал изучаться вопрос международного сотрудничества по развитию бассейна реки Туманган.

В 1994 г. в целях удовлетворения потребностей Китая, проводящего политику реформ и открытости, и в связи с активным развитием регионального экономического сотрудничества в Северо-Восточной Азии, Университет повысил статус Центра до академического уровня. В 1997 г. Академия выполнила крупный проект "Исследование политики, экономики, истории и культуры стран Северо-Восточной Азии", который в основном осуществлялся силами её сотрудников. Позднее она получила специальную

[51] Northeast Asian Studies Academy of Jilin University. Адрес: 4F, Dongrong Building of Jilin University, 10# Qianwei Road, Changchun, China, 130012; тел.: (86-43) 1516-6376; факс: (86-43) 1516-6375; эл. адрес: Iinxin@mail.jlu.edu.cn; интернет-сайт: http://nasa.jlu.edu.cn. Ректор – У Хао.

поддержку в рамках "Проекта 211"[52] и была проведена её реструктуризация, в частности, на базе действовавших институтов были созданы новые: экономических исследований, международной политики, истории и культуры, изучения народонаселения, природных ресурсов и окружающей среды, международного развития бассейна реки Туманган. В 2003 г. в связи с необходимостью углублённого изучения экономических проблем региона начал функционировать Институт региональных экономических исследований, а Институт экономических исследований был переименован в Институт мировой экономики.

В настоящее время в состав Академии входит 5 институтов (мировой экономики, региональных экономических исследований, изучения народонаселения, природных ресурсов и окружающей среды, истории и культуры, политики). В её штате состоит 55 сотрудников. Академия активно участвует в различных формах международного сотрудничества. Поддерживает тесные отношения с научно-исследовательскими институтами Японии, Южной Кореи, Северной Кореи, России, Англии и т. д. Регулярно обменивается учебными материалами и исследователями с более чем 30 зарубежными институтами.

ВОСТОЧНО-КИТАЙСКИЙ УНИВЕРСИТЕТ ГОСУДАРСТВА И ПРАВА[53]

Университет основан в 1952 г. и является одним из ведущих и наиболее престижных вузов Китая, который даёт возможность получить юридическое образование. Государственный вуз общенационального значения двойного подчинения – правительств Китая и

[52] Проект 211 разработан Министерством образования КНР в 1995 г. Согласно проекту в КНР отобрано 109 наиболее важных (ключевых) вузов, которые должны готовить элитных специалистов для осуществления национальных проектов развития в экономической и социальной сферах. В начале осуществления проекта 30 ведущих университетов Китая практически не соответствовали международным стандартам научных исследований и подготовки специалистов. Отобранным вузам выделено дополнительное финансирование.

[53] The East China University of Political Science and Law – ECUPL. Адрес: 1575 Wanhangdu Road, Shanghai, China, 200042; интернет-сайт: http://www.ecupl.edu.cn. Президент – Хэ Циньхуа.

г. Шанхай. В нём учатся более 10 тыс. студентов, имеется бакалавриат, магистратура и докторантура. В состав Университета входят 11 колледжей и более 50 научно-исследовательских институтов, в связи с чем он считается одним из видных МЦ Китая.

При Университете действуют следующие центры: прав интеллектуальной собственности, законодательства в сфере национальной безопасности, законов о правах женщин, теории Дэн Сяопина, законов экономической реформы; при Школе права – законодательства и политики метрополии, законодательства Южной Кореи, истории права, римского и европейского права, гражданского права, уголовного права, процессуального права, конституционного и административного права, юриспруденции, законодательных дел, законодательства о недвижимости, законодательства Гонконга, Макао и Тайваня, Конфуцианства и правовой культуры, сравнительного права; при Школе экономического права – экономического права, коммерческого права, законодательства об окружающей среде, ресурсах и энергии (включает НИИ: законодательства по охране окружающей среды, законодательства по природным ресурсам и энергетики, охраны окружающей среды и торговли), законодательства Японии, законодательства о конкуренции, финансового права, социального права, корпоративного права, законодательства в сфере интернета; при Школе международного права – ВТО, международного права, международных перевозок и морского права; при Школе уголовного права – судебной практики, изучения преступности среди несовершеннолетних, комплексного управления системой общественной безопасности, законов о сексе, биологических наук и права; при Школе гуманитарных наук – гуманитарных наук, индустрии культуры, политологии и управления, литературы и права, древнекитайских источников права; при Школе политики и общественного администрирования – политики и общественного администрирования, судебной социологии; при Школе бизнеса – экономики и торговли, национального капитала, торговли и инвестиций; при Школе иностранных языков – Канады, английского языка и преподавания; при Школе интеллектуальной собственности –законодательства в области электронной коммерции, юстиции, который включает институты судебной реформы, финансовой

правовой системы, преступности и уголовной политики, гражданского законодательства и юстиции.

Библиотека насчитывает около 600 тыс. томов и более 1200 национальных и иностранных журналов. Университет издаёт 4 журнала: "Law", "Studies of Crime", "Issues of Juvenile Delinquency", "the Journal of East China University of Political Science and Law", являющийся академическим изданием.

Имеет совместную программу с Национальным университетом Сингапура и Городским университетом Гонконга. Ежегодно в Университет приезжают группы студентов из США и Австралии. Установлены тесные партнёрские взаимоотношения с более чем 100 иностранными колледжами и университетами. Заключены соглашения о сотрудничестве с 35 зарубежными университетами, в том числе с американскими – штата Висконсин, Вилламетт, "Голден Гейт", с голландскими – Гента и Гронингена, австралийскими – Квисленда и Бонд, японскими – Кюсю и Кумамото, и т.д.

ИНСТИТУТ ГЛОБАЛЬНЫХ ЭКОЛОГИЧЕСКИХ ПРОБЛЕМ[54]

Создан в 2004 г., является некоммерческой неправительственной организацией, аналитическим центром в области экологии. В то время была одной из немногих НПО, работающих на национальном уровне. Институт занимается внедрением рыночных механизмов для решения экологических проблем в Китае и за рубежом. Активно работает в области энергообеспечения сельских районов, сохранения биоразнообразия, повышения энергоэффективности в промышленности и управления экологией в Китае. Штат – 22 человека, в том числе иностранные специалисты. Финансируется за счёт грантов и пожертвований.

Институт реализовал в 2005 г. в Шри-Ланке один из своих проектов по строительству биогазовых установок, который был

[54] The Global Environmental Institute – GEI. Адрес: Building № 5, Suite 1-401, The New World Villa, Chongwen District, Beijing, China, 100062; тел.: (86-10) 6708-3192; эл. адрес: newsletter@geichina.org; интернет-сайт: http://www.GEIChina.org. Директор – Цзинь Цзямань (жен.).

поддержан правительством. В результате стал одним из первых иностранных НПО, получивших государственное финансирование в этой стране. В 2009 г. было построено уже 100 подобных установок, за счёт чего удалось сэкономить значительные валютные средства, предназначенные для закупки сжиженного газа, и уменьшить загрязнение окружающей среды. На основе данного проекта китайское правительство запланировало реализовать программу оказания помощи другим развивающимся странам в развитии возобновляемых источников энергии стоимостью 40 млн юаней.

Институт добился значительных успехов в неофициальных двусторонних переговорах ("вторая дорожка") по вопросу изменения климата между США и Китаем, которые ведутся с 2007 г. Партнёром с американской стороны выступает Фонд Карнеги за международный мир (Программа по энергетике и климату). В сотрудничестве с Китайской академией экологического планирования (CAEP) Институт в 2008–2009 гг. вместе с Университетом международного бизнеса и экономики участвовал в разработке экологических требований к компаниям, инвестирующим или предоставляющим экономическую помощь зарубежным странам. Является наблюдателем на Конференции сторон Рамочной конвенции ООН об изменении климата.

В 2005 г. стал партнёром американского института "Worldwatch"[55]. Позднее вместе с ним при поддержке фонда "Blue Moon" создал организацию "China Watch", которая публикует доклады по вопросам энергетики, сельского хозяйства, населения, водоснабжения, здравоохранения и охраны окружающей среды в Китае.

В 2006 г. Институт организовал компанию Dalian East Energy Development Ltd. (DEED), деятельность которой направлена на развитие экологически чистого производства в Китае, повышение эффективности использования энергии и сокращение выбросов загрязняющих веществ. В 2007 г. в пров. Юньнань создана компания

[55] Является организацией, занимающейся исследованиями в области мировых экологических проблем, создана в 1974 г. в Вашингтоне.

The Lijiang Snow Mountain Organics Company Ltd. (LSMO), которая призвана помогать фермерам продавать свою продукцию.

Тесно сотрудничает с рядом правительственных учреждений (включая Министерство охраны окружающей среды, Государственное управление лесного хозяйства, Центральную партшколу при ЦК КПК, Государственный комитет по развитию и реформе и др.), научных институтов (Академия общественных наук Китая, Китайский сельскохозяйственный университет, Университет Цинхуа и т.д.) и промышленных предприятий (Transition Energy Company, Beijing Organic Food Co., Ltd., Tsinghua Venture Capital Management, Zhejiang Cement Company, Yongan Company и пр.)

Издаёт информационный бюллетень "Global Environmental Institute Newsletter" (на кит. яз.) и годовой отчёт (раз в год на кит. и англ. яз.).

ИНСТИТУТ ЕВРОПЕЙСКИХ ИССЛЕДОВАНИЙ ВОСТОЧНОКИТАЙСКОГО НАУЧНО-ТЕХНИЧЕСКОГО УНИВЕРСИТЕТА[56]

Образован в 1999 г. Основные направления исследований: экономика государств Европы, проблемы европейской интеграции, двусторонние политические и торгово-экономические отношения КНР со странами Европы. Особое внимание уделяется вопросам координации внешнеэкономической политики в рамках ЕС и влиянию антидемпинговой политики ЕС на китайский экспорт. Оказывает консультационные услуги китайским предприятиям по вопросам продвижения их продукции на рынки ЕС.

[56] Institute of European Studies of East China University of Science and Technology. Адрес: № 130, Meilong Rd., Shanghai, China, 200237; тел./факс: (86-21) 6421-5202. Директор – Ян Фэнминь.

ИНСТИТУТ ИЗУЧЕНИЯ АТР ПЕКИНСКОГО УНИВЕРСИТЕТА[57]

Основан в 2002 г. в качестве междисциплинарной научно-исследовательской организации, цель которой содействовать развитию и углублению исследований по АТР и обмену учёными, сотрудничеству с профильными институтами как в стране, так и за рубежом.

Институт решает следующие задачи: осуществляет исследовательские проекты по проблемам Азиатско-Тихоокеанского региона; издаёт научные труды; координирует и оказывает содействие в проведении исследований по АТР в различных школах и исследовательских центрах Пекинского университета; проводит лекции, симпозиумы и семинары по проблемам региона; публикует отчёт об исследованиях – "Beida Asian-Pacific Studies Series"; организует академический обмен и сотрудничество с соответствующими зарубежными институтами.

Исследованиями занимаются преподаватели и учёные из разных школ и исследовательских центров Пекинского университета. Большую финансовую поддержку Институту оказывает Корейский фонд перспективных исследований.

Институт поддерживает тесные отношения с рядом отечественных и зарубежных организаций, например, Центром изучения Азии при Монгольском национальном университете, Центром изучения Азии при Ханойском национальном университете, Центром изучения АТР при Университете Чулангкорн (Таиланд), Корейским фондом перспективных исследований, Центром изучения АТР при Фуданьском университете, Центром изучения АТР при Университете пров. Ляонин и т.д.

В структуру Института входит 15 аффилированных научно-исследовательских центров: изучения хуацяо, изучения Японии,

[57] Asia-Pacific Research Institute of Peking University. Адрес: Room 216, 1st Courtyard, Asia-Pacific Research Institute, Peking University, Beijing, China, 100871; тел.: (86-10) 6275-6800; факс: (86-10) 6275-6794; эл. адрес: apri@pku.edu.cn; интернет-сайт: http://www.apri.pku.edu.cn. Председатели Совета: президент Пекинского университета – Сюй Чжихун, президент Корейского фонда перспективных исследований – Kim Jae Youl.

изучения истории международных отношений Китая, изучения династий Мин и Цин, изучения Северо-Восточной Азии, изучения АТР, изучения проблем женщины, изучения Монголии, изучения Тайваня, изучения Восточной Азии, а также следующие.

Центр изучения Гонконга и Макао

Образован при Пекинском университете в 1994 г. Является одним из самых известных научно-исследовательских центров по проблемам Гонконга и Макао в Китае. Для работ в Центре приглашаются учёные и исследователи из Гонконга и Макао. Традиционно пост директора Центра занимает вице-президент Пекинского университета. Деятельность Центра направлена на создание академической базы учебных дисциплин, внесение предложений правительственным структурам, отвечающим за принятие решений, а также оказание консультационных услуг по вопросам культурных и торговых связей между Китаем и Гонконгом и Макао.

Центр изучения современного Китая

Создан в 1988 г. с целью "содействия проведению междисциплинарных исследований, укреплению международных научных связей и прогрессу китайского общества".

В первые годы существования в основном занимался организацией научных конференций и семинаров, публикацией монографий, созданием библиотечных ресурсов и изданием двуязычного журнала "China Studies" (публикуется два раза в год в Гонконге). С 1996 г. с приходом нового руководителя рамки деятельности Центра значительно расширились, акцент стал делаться на обзорных исследованиях и количественном анализе. Центральное место в его деятельности сейчас занимает содействие развитию общественных наук в Китае посредством исследований, подготовки кадров и программ обмена учёными; создание систематизированных социальных и экономических баз данных в области общественных наук для учёных, государственных учреждений и деловых кругов; интеграция китайской общественной науки в международное научное сообщество; оказание организационной помощи китайским и иностранным учёным, занимающимся исследовательской работой

в Китае. Центр также сотрудничает с правительственными учреждениями центрального и местного уровня в проведении широкомасштабных исследований по целому ряду политических вопросов.

При поддержке Фонда Форда совместно с Институтом социальных исследований Мичиганского университета в 1997–2003 гг. организовал учебные программы по методологии научных исследований. Многие ведущие сотрудники Центра обучались за рубежом, в частности в Институте социальных исследований Мичиганского университета.

Является бесприбыльным академическим институтом. Самостоятелен и независим от администрации Университета, пользуется автономией в принятии кадровых и бюджетных решений. Центр функционирует по принципу самофинансирования, главным образом, за счёт академических грантов Фонда Форда, Фонда Ричарда Смита, Азиатского фонда, Японского фонда, а также международных организаций, таких как ПРООН, ВОЗ и др., а также за счёт внутренних источников.

Центр изучения Латинской Америки

Основан в 2003 г. Целью его деятельности является содействие латиноамериканским исследованиям в Пекинском университете и налаживание связей с другими институтами. Его задача заключается в следующем: организовывать и координировать латиноамериканские исследования в Университете, проводить семинары, лекции и конференции, обеспечивать учебные программы и консультировать предприятия и организации, организовывать академический обмен и научное сотрудничество с другими институтами и университетами, осуществлять сбор книг и материалов по Латинской Америке.

Центр корееведения

Создан в 1991 г. В Центре работают учёные из различных факультетов университета, АОНК, Нанкайского университета и Центрального университета национальностей. Ведётся изучение политики, экономики, истории, культуры, литературы и языка Южной Кореи. Ежегодно издаётся сборник статей по корееведению.

Проводит конференции и семинары, например, в 2000 г. – Пятую конференцию Азиатско-Тихоокеанского региона по корееведению. Поддерживает научный обмен с Сеульским национальным университетом, Корейским университетом, Женским университетом Эвха (Ю. Корея)[58].

Центр изучения Юго-Восточной Азии

Создан в 2002 г. Представляет собой, по определению сингапурского учёного Лю Хуна, своего рода виртуальную программу американского стиля, поскольку осуществляет организацию и координацию исследований по ЮВА, которые ведутся в различных институтах, факультетах и центрах данного университета[59].

ИНСТИТУТ ИЗУЧЕНИЯ ТАЙВАНЯ СЯМЭНЬСКОГО УНИВЕРСИТЕТА[60]

Основан в 1980 г. под эгидой Министерства образования КНР и правительства пров. Фуцзянь. Является одним из старейших академических институтов Китая, ведущих исследования по Тайваню.

Институт выполняет исследовательские проекты министерского и провинциального уровня, а также по заказу департаментов по делам Тайваня различного уровня. Институт имеет 5 исследовательских отделов: политики Тайваня, экономики, истории, литературы и двусторонних отношений (через пролив). Занимается также вопросами Гонконга и Макао. При Институте действует исследовательский центр Тайваня.

Библиотека насчитывает около 30 тыс. книг, изданных на Тай-ване, и 13-тысячную коллекцию газет острова. Штат – 8 человек, 8 сотрудников на неполный рабочий день. Издаёт книги и

[58] *Shen Dingchang.* Korean Studies in China. URL: http://newsletter.kf.or.kr/english/print.asp?no=466.

[59] Liu Hong on Southeast Asian Studies in Greater China. 2003. March. URL: http://kyotoreview.cseas.kyoto-u.ac.jp/issue/issue2/article_232.html.

[60] Taiwan Research Institute of Xiamen University. Адрес: 422 South Road, Siming, Xiamen, Fujian, China, 361005; тел.: 0592-2186415 /2183192 /2185374; факс: 0592-2183538; эл. адрес: twri@jingxian.xmu.edu.cn; интернет-сайт: http://ctwr.xmu.edu.cn. Декан – Чжан Синь.

брошюры, а также ежеквартальный журнал "Taiwan Research Quarterly", который стал первым изданием по Тайваню в Китае[61]. Является пионером среди МЦ на базе университетов, отличается глубоким анализом ситуации, который делается для политического руководства страны[62].

ИНСТИТУТ МЕЖДУНАРОДНЫХ ИССЛЕДОВАНИЙ УНИВЕРСИТЕТА ЦИНХУА[63]

Создан в 1997 г. как учебное и научно-исследовательское учреждение. За конкретные проекты институт награждён рядом престижных национальных наград и почётных званий. Основная тематика исследований: международная стратегия в области безопасности, контроль над вооружениями и разоружением, экономическая дипломатия, китайская внешняя политика, международная политическая мысль, теория международных отношений, а также страноведческие исследования, в частности, по изучению Восточной Азии, Северной Америки и Европы. В структуру Института входит 5 центров: экономики и дипломатии, изучения Японии, изучения Европы, теоретических исследований, китайской внешней политики. Выпускает журналы "Science of International Politics" и "Research Progress of Arms Control".

Получает гранты на исследовательскую деятельность от иностранных фондов, например в 2004 г. Фонд Форда выделил 40 тыс. дол. на публикацию бюллетеня по контролю за вооружениями и учебную программу по международным отношениям.

Установил рабочие отношения с академическими институтами, институтами МИДа и различными ведомствами Китая. Имеет программы обмена студентами с Колумбийским университетом,

---

[61] Интернет-сайт Института изучения Тайваня Сямэньского университета – http://ctwr.xmu.edu.cn.

[62] *Erdong Chen.* Think-tanks with Chinese Characteristics // Asia Times Online. 2009. July 18. URL: http://www.atimes.com/atimes/China/KG18Ad03.html.

[63] Institute of International Studies of Tsinghua University. Адрес: IIS, Xinzhai, Tsinghua University, Haidian District, Beijing, 100084; тел.: (86-10) 6278-8801; факс: (86-10) 6277-3173; эл. адрес: iis@mail.tsinghua.edu.cn; интернет-сайт: http://rwxy.tsinghua.edu.cn/xi-suo/institute/index1.htm. Директор – Янь Сюэтун.

Иллинойским университетом (Урбана Шампейн), Техасским университетом, Университетом Торонто, Институтом политических исследований Гейдельбергского университета, Эдинбургским университетом и др. Сотрудничает с Кембриджским университетом в издании журнала "The Chinese Journal of International Politics" и совместно отвечает за несколько колонок в известных китайских периодических изданиях "Global Times", "Globe and Economy" и "The People's Daily Online".

ИНСТИТУТ МЕЖДУНАРОДНЫХ ИССЛЕДОВАНИЙ ФУДАНЬСКОГО УНИВЕРСИТЕТА[64]

Основан в 2000 г., является аффилированной структурой Школы международных отношений и государственных дел Фуданьского университета. "Международные отношения" являются одной из основных дисциплин в области общественных наук Университета. Институт занимается изучением практически всех стран и регионов мира, за исключением Ближнего Востока, Африки и Океании. В его штате насчитывается 44 человека, из которых 34 – исследователи.

В настоящее время координирует деятельность следующих научно-исследовательских центров Университета.

Центр американских исследований

Приступил к работе в 1985 г., он стал базой для создания Института международных исследований. Центр является одной из первых крупных академических организаций Китая, ведущей среди организаций при университетах, специализирующихся на изучении Америки.

Министерство образования Китая в 2000 г. утвердило Центр в качестве ключевой национальной базы для проведения исследований по феномену "человечности" и общественным наукам и

[64] Institute of International Studies of Fudan University. Адрес: Floor 7, Liberal Arts Building, Fudan University 220 Handan Road, Shanghai, China, 200433; тел.: (86-21) 5566-4940; факс: (86-21) 5566-4941; эл. адрес: iis@fudan.edu.cn; интернет-сайт: http://www.iis.fudan.edu.cn.

в 2006 г. – в качестве национальной базы для инноваций в области философии и общественных наук. Финансируется Министерством образования Китая, Фуданьским университетом, а также Фондом Фуданьского университета, созданным в Вашингтоне, и Американским агентством по международному развитию (USAID).

Центр получил широкое признание в академических и политических кругах в стране и за рубежом, в частности, благодаря исследованиям по таким актуальным проблемам, как китайско-американские отношения, нераспространение и контроль над вооружениями, исследования конгресса США, национальная политика в области безопасности[65]. С 1999 г. эксперты Центра активно участвуют в стратегическом диалоге с США. Серия публикаций Центра "Works Series on American Studies" была включена в китайскую базу Индекса цитирования научных статей в области общественных наук (CSSCI)[66], созданную в 2000 г.

Центр японских исследований

Создан в 1990 г. в целях всестороннего изучения национальной политики, экономики и культуры Японии, с акцентом на проблемах японской экономики и китайско-японских отношений. Ведётся также изучение Восточноазиатского региона в целом.

Финансируется частично за счёт японской стороны, в том числе Японского фонда, Генерального консульства Японии в Шанхае, компании Eisai Co. Ltd. of Japan, Мемориальной ассоциации Всемирной выставки ЭКСПО-70 и пр. Японский фонд рассматривает этот центр в качестве своего ключевого опорного пункта в Китае и оказывает ему значительную помощь.

Штат – 11 исследователей, а также несколько почётных профессоров и специальных консультантов из Японии, США, Южной Кореи и Сингапура.

---

[65] *Frieman W.* New Members of the Club: Chinese Participation in Arms Control Regimes 1980–1995 // The Nonproliferation Review. 1996. Spring-Summer.

[66] Индекс цитирования научных статей (ИЦ) – реферативная база данных научных публикаций, индексирующая ссылки, указанные в пристатейных списках этих публикаций и предоставляющая количественные показатели этих ссылок. Впервые была создана в США.

Центр корейских исследований

Создан в 1992 г. Его штат – 6 исследователей. Получает финансовую поддержку от Корейского фонда, Корейского фонда научных исследований и Японского фонда. Центр издаёт академический журнал "The Journal of Korean Studies", который в 2006 г. был внесён в китайскую базу Индекса цитирования научных статей в области общественных наук (CSSCI). Библиотека, считающаяся одной из самых крупных национальных библиотек по корееведению, насчитывает около 10 тыс. специальных изданий.

Центр изучения России и Центральной Азии[67]

Основан в 2005 г., в его штате – 10 исследователей. Деятельность Центра сосредоточена на изучении политики и дипломатии России и Центральной Азии, китайско-российских отношений, отношений Китая с Центральной Азией, ШОС, переходных экономик этих стран и российского законодательства.

Центр изучения Шанхайской организации сотрудничества (ШОС)[68]

Создан в 2005 г. в связи с большим значением, которое китайское правительство придаёт деятельности этой международной организации. Подчиняется напрямую Министерству образования Китая, является первой академической организацией страны, ведущей исследования по этой тематике. Сотрудничество двух центров, объединённых единым руководством, открывает большие возможности для проведения совместных исследований.

Центр европейских исследований

Создан в 1993 г. на базе отдела Европы Института мировой экономики. В 1996 г. был реорганизован в соответствии с требованиями Министерства образования в целях реализации Программы сотрудничества Китая и ЕС в области высшего образования. В настоящее время в Центре ведутся научные исследования и преподавание по

[67] Директор – профессор Чжао Хуашэн.
[68] Директор – профессор Чжао Хуашэн.

таким темам, как "Европейский союз" и "Европейская интеграция", включая вопросы экономики, политики, законодательства, общества, культуры, внутренних и внешних связей. Планируется превратить этот центр в штаб-квартиру европейских исследований, которая будет заниматься научной деятельностью, обучением и обменом студентами. В ней также будут сконцентрированы вся информация и материалы по этому региону.

В штате Центра более 30 исследователей из Фуданьского университета, которые работают в 6 исследовательских отделах, в том числе комплексных исследований, экономических исследований, политических исследований, социологических исследований, юриспруденции и культуры. При Центре с 1984 г. функционирует секретариат Китайского общества европейских исследований. Издаёт с 1997 г. совместно с Обществом журнал "European Integration Studies" (раз в два месяца).

Центр скандинавских исследований

Основан в 1995 г. Представляет собой платформу для сотрудничества, которая была совместно создана, финансируется и управляется Фуданьским университетом, Скандинавским институтом азиатских исследований (NIAS) и 25 университетами Дании, Финляндии, Норвегии, Швеции и Исландии. Служит важным звеном для обмена студентами и учёными и сотрудничества между Китаем и странами Северной Европы.

Центр занимается проведением симпозиумов, семинаров и научных конференций по темам, представляющим взаимный интерес; организует курсы для обучения китайских учёных, профессионально занимающихся Скандинавией, и европейских учёных, специализирующихся на изучении Китая; организует обмен и подготовку для представителей деловых кругов и промышленных ассоциаций Европы и Шанхая. Председателем совета директоров Центра является г-жа Криста Варантола, президент Университета Тампере (Финляндия).

Центр исследований китайской внешней политики

Создан в 2007 г. Штат – 8 исследователей. Занимается изучением теории и практики современной китайской внешней политики,

организует семинары, научные конференции, осуществляет обмен информацией. Издаёт серию рабочих материалов по внешней политике Китая.

Центр Организации Объединённых Наций и международных организаций

Создан в 2007 г. В настоящее время наиболее приоритетными областями исследований Центра являются: международные организации и международная безопасность, операции ООН по поддержанию мира, ООН и китайско-американские отношения и т.д. Центр организовал и проводит, хотя и нерегулярно, академический форум "Fudan UN Studies Forum", на который приглашаются чиновники ООН и учёные.

Центр южноазиатских исследований

Основан в 2007 г., занимается изучением, главным образом, политики, экономики, внешней политики и безопасности в регионе Южной Азии после окончания "холодной войны", политики США в Южной Азии и отношений Китая со странами Южной Азии. Штат Центра – 2 исследователя и несколько специально приглашенных.

Центр пакистанских исследований

Основан в 2009 г. по настоятельной просьбе правительства Пакистана для содействия развитию академических связей между Китаем и Пакистаном.

Центр латиноамериканских исследований

Изначально был основан в 1964 г. в качестве сектора изучения Латинской Америки при историческом факультете Фуданьского университета. В 2001 г. был передан созданному Институту международных исследований. Штат – 1 сотрудник, 5 сотрудников на неполный рабочий день, 1 приглашенный иностранный учёный. Научно-исследовательская работа в настоящее время сосредоточена на таких направлениях, как международные отношения стран

Латинской Америки, политика стран Латинской Америки, отношения Китая с Латинской Америкой, отношения США и Латинской Америки, новейшая история стран Латинской Америки.

В ближайшие годы планируется открытие **Центра исследований в области международной безопасности**, который будет заниматься проблемами международной и региональной безопасности, за исключением региона Ближнего Востока, Африки и Австралии.

ИНСТИТУТ МИРА И КИТАЯ[69]

Основан в Пекине в 1994 г. Является независимым неправительственным некоммерческим научно-исследовательским институтом, созданным для углубления взаимопонимания между Китаем и мировым сообществом. Его учредителями стали учёные, чиновники, аналитики и предприниматели из различных университетов, научно-исследовательских институтов, государственных органов и частных компаний страны.

Проводит исследования по внутренним и международным проблемам, с которыми сталкивается Китай. Особое значение придаётся текущей ситуации и перспективам экономических и политических реформ. Большое внимание уделяется международным отношениям Китая, особенно в регионе Тихого океана. Институт занимается проблемами национальной безопасности, региональными конфликтами, вопросами международного экономического и политического развития, а также связями Китая с США, Японией и другими странами. Изучает влияние рыночной экономики на социальное и политическое развитие страны, а также следит за теми изменениями, которые происходят в обществе, политике, культуре, идеологии, экономике и праве в процессе перехода к рыночной экономике.

В настоящее время особое внимание уделяется изучению вопросов реформы политической системы, выборов в сельских районах,

[69] The World and China Institute – WCI. Адрес: Beijing, China, 05047510; эл. адрес: wci@world-china.org; интернет-сайт: http://www.world-china.org. Руководитель – Ли Фань.

гражданского общества и его влияния на тенденции социополитического мышления в современном Китае, а также как политическое, экономическое и культурное влияние Китая сказывается на экономическом росте в других частях мира.

Реализует как собственные проекты, так и в сотрудничестве с китайскими и иностранными институтами, предприятиями, международными организациями. Результаты исследований публикуются в изданиях Института, в частности в таком, как "Background and Analyses" (на кит. яз.), который рассылается в некоторые государственные учреждения и институты.

Среди конкретных проектов, имеющих большую практическую ценность, следует назвать разработку и помощь в организации проведения первых прямых выборов главы правительства города Buyun, пров. Сычуань, а также разработанный Институтом план реформирования городского бюджета, который в течение 5 лет прошёл успешную апробацию в Вэньлине, пров. Чжэцзян, и был предложен для распространения по всей стране.

ИНСТИТУТ ОБЩЕСТВЕННОЙ БЕЗОПАСНОСТИ № 4 МИНИСТЕРСТВА ОБЩЕСТВЕННОЙ БЕЗОПАСНОСТИ КИТАЯ[70]

Ведущий МЦ Министерства общественной безопасности Китая (МОБ КНР). Создан в 1986 г., когда руководство министерства признало необходимость улучшения политической и организационной составляющей в управлении охраной общественного порядка. Традиционно возглавляется высокопоставленным чиновником МОБ. Занимается изучением широкого спектра проблем: причины и тенденции преступности и социальной напряжённости, предложения в области политики борьбы с преступностью, системы управления социальным порядком, преступность среди несовершеннолетних и молодёжи, предложения по реформированию, реорганизации и подъёму профессионального уровня подразделений общественной безопасности.

[70] Number Four Public Security Research Institute Chinese Ministry of Public Security.

В 1992 г. при Институте и на его территории было организовано Общество полицейских исследований. Вместе с Обществом Институт служит основным каналом международного обмена, регулярно направляет делегации для изучения зарубежного опыта и организует взаимные визиты и стажировку кадров. Эти делегации, по некоторым данным, оказывают помощь в организации закупок оборудования, создании совместных производственных предприятий и обмене разведывательной информацией с иностранными полицейскими и разведывательными службами.

Совместно с Обществом издаётся ежемесячный журнал "Policing Studies", который является ведущим теоретическим журналом в области общественных наук министерства. Он посвящён изучению организации деятельности полицейских систем за рубежом. Практически каждый номер содержит хотя бы один отчёт о зарубежной поездке китайской делегации. Эти доклады являются основным источник информации о методах работы иностранных полицейских и тенденциях в области криминалистики. Руководство Института также считает, что эти "контакты способствуют пропаганде полиции Китая за рубежом и расширяют её влияние в мировом полицейском сообществе"[71]. Для иностранных аналитиков, возможно, больший интерес представляет ежемесячное издание "Bureau Chief's Forum", представляющее собой сборник статей начальников бюро общественной безопасности провинций и других высокопоставленных чиновников.

С момента своего создания одной из основных функций Института стало информирование руководства о социальных проблемах страны. Для этого реализуются многочисленные крупные проекты, связанные с опросом общественного мнения, например, изучение отношения общества и полиции к общественному порядку. Подобными проектами Институт внёс большой вклад в совершенствование существующей системы показателей статистики общественного порядка и безопасности.

Институт располагает небольшим штатом – 30 человек (по данным 1991 г.), больше половины из которых переводчики.

---

[71] *Tanner M. S.* Changing Windows on a Changing China: The Evolving "Think Tank" System and the Case of the Public Security Sector // The China Quarterly. 2002. P. 568.

ИНСТИТУТ ПО СВЯЗЯМ С ОБЩЕСТВЕННОСТЬЮ "КАТЭЙ"[72]

Институт является независимым некоммерческим неправительственным научно-исследовательским и образовательным учреждением. В 2008 г. входил в число 25 ведущих аналитических центров Азии. Основан в 2002 г. известным китайским политологом и борцом за свободу Лю Цзюньнином, который считает, что экономические свободы должны дополняться более широкой политической и социальной свободой, федерализмом и верховенством права.

Его деятельность направлена на защиту прав и свобод граждан, на содействие демократическим преобразованиям, а также на помощь в создании конституционной демократии в Китае. Институт проводит исследования, участвует в дискуссиях и просвещенческой деятельности по проблемам перехода к демократии, создания конституционализма, федерализма, управления и демократической культуры. Он играет уникальную роль в деле изучения и анализа текущей государственной политики в Китае. Издаёт журнал "China Public Affairs Review" (на кит. яз.).

В 2008 г. получил грант на три года от американского фонда "Atlas Economic Research Foundation"[73] в размере 100 тыс. дол. Помимо вышеназванного фонда сотрудничает со шведским Институтом свободы, канадским Институтом Фрэйзера, американским Центром публичной политики МакКинака.

---

[72] Cathay Institute for Public Affairs. Адрес: Room 604, Li Yuan Xie Zi Lou (Liyuan Mansion) 49, Gao Lou Cun, Ma Lian District, Fengtai District, Beijing, China, 100073; тел.: (86-10) 6326-0456; факс: (86-10) 6326-0454; интернет-сайт: http://www.jiuding.org.

[73] Фонд, зарегистрированный в Вашингтоне, является инкубатором "мозговых центров". Финансируется крупнейшей американской нефтяной корпорацией ExxonMobil. По условиям получения данного гранта организация должна быть создана не ранее 2000 г. и вносить большой вклад в развитие свободы мысли у себя в стране. Такие же гранты получили ещё несколько китайских МЦ, включая Институт, который выражал скептическое отношение к проблеме изменения климата.

ИНСТИТУТ РАЗВИТИЯ АГРОЭКОНОМИКИ АКАДЕМИИ СЕЛЬСКОХОЗЯЙСТВЕННЫХ НАУК КИТАЯ[74]

Основан в 1958 г., был первым институтом, специализирующимся в области сельскохозяйственной политики. В его задачу входит проведение углублённого анализа сельской экономики, выработка стратегии регионального развития, инвестирования и управления сельскохозяйственными предприятиями, подготовка управленческого персонала, разработка предложений и рекомендаций для правительственных чиновников всех уровней и сельскохозяйственных предприятий, осуществление международного сотрудничества и обмена студентами, публикация профессиональных журналов.

Области исследований: обеспечение продовольственной безопасности страны, экономика окружающей среды и политика в области устойчивого развития, экономика сельского хозяйства зарубежных стран, рынки сельскохозяйственной продукции и международная торговля, бедность, сельскохозяйственная техника и экономика, аграрная политика и аграрная наука, технологическое развитие сельского хозяйства, региональное развитие сельского хозяйства, современная высокотехнологичная индустриализация и инвестиции в сельское хозяйство. Штат – 90 человек.

Институт является национальным исследовательским подразделением, которое многие годы оказывало услуги в области макроэкономической политики и развития сельского хозяйства центральным органам власти – Госсовету и соответствующим департаментам, ведающим вопросами сельского хозяйства. Предоставляются также консультации низовым предприятиям и органам местного самоуправления, включая технико-экономическое обоснование сельскохозяйственных проектов, проекты по оценке доходности сельскохозяйственных угодий, состояния сельскохозяйственных предприятий и конкретных предложений по

[74] Institute of Agricultural Economics and Development Chinese Academy of Agricultural Sciences. Адрес: № 12 Zhongguancun South Street, Haidian District, Beijing, China, 100081; тел.: (86-10) 6891-9801, 68919793; факс: (86-10) 6218-7545; эл. адрес: iae@mail.caas.net.cn; интернет-сайт: http://www.iae.org.cn. Директор – Цинь Фу.

улучшению управления ими, и т.д. Например, по заказу правительства СУАР выполнен проект "Перспективы возделывания высококачественного хлопка в Синьцзяне", для муниципалитета г. Учжоу "Планирование современного сельского хозяйства", для г. Вэйхай – "Технико-экономическое обоснование сельскохозяйственной зоны высоких технологий" и пр.

Институт издаёт журналы "Вопросы агроэкономики" (на кит. яз., ежемесячно), "Технологии и агроэкономика" (на кит. яз., ежемесячно), раз в год публикуется "Информация о результатах научных исследований".

ИНСТИТУТ СОВРЕМЕННОЙ КИТАЙСКОЙ ПОЛИТИКИ УНИВЕРСИТЕТА ШЭНЬЧЖЭНЬ[75]

Создан в 1999 г. Исследования в Институте ведутся по четырём основным направлениям: политические реформы Китая и низовые гражданские институты, государственное управление и административные реформы, политическая культура Китая, политическое и административное развитие СЭЗ Шэньчжэнь. В 2003 г. был реорганизован и стал ключевой научно-исследовательской базой в области гуманитарных и общественных наук пров. Гуандун. В Институте изучаются вопросы политического и гражданского руководства, для чего привлекаются преподаватели нескольких факультетов Университета, главным образом, специалисты в области политики, государственного управления, права и социологии.

Проект Института "Тенденции развития некоторых ведущих партий и организаций зарубежных стран в условиях глобализации" в 2008 г. был удостоен первой премии. Принимает участие в университетских исследованиях и совместных научно-исследовательских программах с несколькими китайскими государственными учреждениями, организует семинары и конференции, проводит обсуждения и дебаты[76].

---

[75] Contemporary Chinese Politics Research Institute of Shengzhen University. Адрес: № 2336, Nanyou Road, Shenzhen, China; интернет-сайт: http://www.ccpri.com/ccpri/home.asp. Директор – Хуан Вэйпин.

[76] URL: http://ccpri.com/en/2007/news/default.asp.

ИНСТИТУТ СТРАТЕГИЧЕСКИХ ИССЛЕДОВАНИЙ УНИВЕРСИТЕТА НАЦИОНАЛЬНОЙ ОБОРОНЫ НОАК[77]

Основан в 1985 г., входит в состав Университета национальной обороны, который готовит кадры высшего командного состава для НОАК. Является важным исследовательским подразделением, которое выполняет две функции: проводит исследования в области модернизации системы национальной обороны для выработки рекомендаций ЦВК, Генштабу и другим военным структурам, принимающим решения, и готовит методические материалы по основным стратегическим вопросам для учебных программ подготовки офицерского состава Университета. Институт в последние годы был активно вовлечён в работу по пересмотру китайской военной стратегии и доктрины. Занимается также вопросами международного контроля над вооружениями и соответствующими конвенциями, поскольку они влияют на обороноспособность страны, строительство вооружённых сил, тактику и стратегию и т.д.

При формировании института ему были переданы на временной и постоянной основе несколько лучших аналитиков 2-го департамента Генштаба НОАК. В настоящее время в нём работают 50 исследователей и технический персонал[78].

ИНСТИТУТ ЦЕНТРАЛЬНОЙ АЗИИ ПЕДАГОГИЧЕСКОГО УНИВЕРСИТЕТА ПРОВ. ШЭНЬСИ[79]

Институт основан в 2004 г. Министерством образования Китая. Исследования осуществляются по трём основным направлениям: вектор развития центральноазиатских стран, национальный

---

[77] The Institute for Strategic Studies – ISS National Defense University of the People's Liberation Army. Адрес: A-3 Hongshankou, Haidian Beijing, China, 100091; тел.: (86-10) 6255-3607. Директор – Ян И.

[78] *Swaine M. D.* The Role of the Chinese Military in National Security Policymaking / RAND's National Defense Research Institute, 1998. URL: http://www.rand.org/pubs/monograph_reports/2007/MR782-1.pdf.

[79] Middle Asian Research Institute of Shaanxi Normal University. Адрес: № 199 Chang'an South Road, Xi'an, China, 710062; тел.: (86-29) 8530-0904. Директор – Ли Цзы (жен.).

вопрос в странах Центральной Азии и Северно-Западного Китая, религиозная ситуация в регионе. В фокусе внимания находится проблема "трёх зол" – терроризма, сепаратизма и экстремизма. Рассматриваются политическая и экономическая ситуация, общественно-политическое положение, этнические и религиозные проблемы в странах Центральной Азии, а также связи Китая с этими странами в контексте политики открытости и развития его западных территорий. Основная задача – определение перспектив развития отношений для принятия практических решений.

На средства Государственного фонда общественных наук выполнен ряд важных исследовательских проектов, например, "Сепаратизм в Синьцзяне", "Уйгуры в Центральной Азии", "Развитие транснациональных отношений на Северо-Западе Китая для обеспечения мира и добрососедства", "Американские вооружённые силы в Центральной Азии: стратегия и контрмеры, которые должен предпринять Китай", "Военная стратегия США в Центральной Азии и интересы безопасности Китая" и др. Эксперты Института участвовали в подготовке Синей книге по Центральной Азии – 2005.

Организует конференции и семинары, поддерживает академический обмен с национальными и зарубежными институтами, например Казахстанским институтом стратегических исследований при президенте Казахстана, Институтом востоковедения РАН и пр.

ИНСТИТУТ ЭКОНОМИКИ "ЮНИРУЛ"[80]

Частная, некоммерческая, научно-исследовательская и консультативная компания. Образована в 1993 г. группой видных китайских экономистов, спонсором которых стала фирма Beijing Universal Culture Co.

Финансируется из средств частных спонсоров и за счёт грантов на выполнение конкретных проектов. Проводит исследования в области экономики в интересах центральных и муниципальных

[80] Unirule Institute of Economics. Адрес: 2-601, Yishiyuan, Wanliu Donglu, Haidan District, Beijing, China, 100089; тел./факс: (86-10) 6213-2181; эл. адрес: unirule@unirule.org.cn; интернет-сайт: http://www.unirule.org.cn. Директор – Мао Юйши.

органов власти, государственных и частных предприятий. Приоритетное направление исследований – различные аспекты государственно-частного партнёрства (анализ возможностей и рисков для сторон-участников, консультации в части правового регулирования, обучающие программы, анализ моделей проектного финансирования, оценка коммерческой и финансовой осуществимости проектов). Предлагаемые институтом услуги включают также подбор потенциальных деловых партнёров, содействие в оформлении сделок, консультации по вопросам городского развития и др. Институт проводит ежегодно до 50 симпозиумов. Результаты исследований публикуются в специальном издании "China Economics".

В 1999 г. была проведена реорганизация, в ходе которой Институт был разделён на два подразделения. Одно – консалтинговое – стало полностью коммерческим и получило название "The Unirule Consulting Firm" (UCF). Другое – академическое – сохранило и прежнее название, и организационные принципы, т.е. осталось бесприбыльным. 10 % акций компании принадлежат Институту, на эти средства он может заниматься научно-исследовательской деятельностью. Штат – 17 человек.

Тесно сотрудничает с ведущими специалистами ряда китайских университетов (Пекинского, Фуданьского, Цинхуа, Народного), а также крупнейших государственных организаций, таких как Исследовательский центр по вопросам развития при Госсовете КНР, Государственный комитет по развитию и реформе, Государственная комиссия по экономике и торговле, Народный банк Китая, Государственный информационный центр. Поддерживает стабильные связи с китайскими и зарубежными СМИ, в числе которых Агентство новостей Синьхуа, Центральное телевидение Китая, Центральное народное радио, газеты "Economic Daily", "China Daily", "Жэньминь жибао", влиятельные западные периодические издания "Time", "The Economist", "Financial Times" и др.

В числе его партнёров есть ряд международных организаций, таких как Всемирный банк, Международный валютный фонд, Азиатский банк развития, Африканский банк развития, Центр международных частных предприятий (CIPE), Международный институт экономики (IIE), американские Фонд Форда и Фонд

Элтона Джонса, Институт Катона, Фонд экономических исследований "Атлас".

В 2008 г. входил в число 25 ведущих МЦ Азии. Хотя имеет достаточно высокий статус в академических кругах, но по-прежнему остаётся достаточно маргинальным МЦ ввиду ограниченного влияния, оказываемого им на процесс принятия решений правительством Китая и формирование общественного мнения.

ИНСТИТУТ ЭНЕРГЕТИКИ АКАДЕМИИ МАКРОЭКОНОМИЧЕСКИХ ИССЛЕДОВАНИЙ[81]

Создан в 1980 г., является национальной научно-исследовательской организацией, которая проводит комплексные исследования по вопросам энергетики Китая. С момента своего образования была связана с бывшей Государственной экономической комиссией, однако многие аспекты исследовательской работы курировались АНК. В 1988 г. была передана под юрисдикцию бывшего Госплана. В ходе дальнейшего реформирования с 2003 г. стал подчиняться Государственному комитету по развитию и реформе. Является одним из 7 научно-исследовательских институтов, находящихся в подчинении Академии макроэкономических исследований. Институт занимается вопросами производства, распределения и потребления энергии. Основной упор делается на исследованиях в области экономии энергии, энергоэффективности и использования возобновляемых источников энергии. Институт направляет свои доклады и рекомендации в Государственный комитет по развитию и реформе и высшему руководству страны. Полностью финансируется государством, его бюджет составляет 700 тыс. дол. (данные 2001 г.).

В его штате работает 100 сотрудников. В структуру Института входит 6 научно-исследовательских центров: экономии энергии и исследований в области стратегии развития, энергетической эффективности, развития возобновляемых источников энергии,

[81] Energy Research Institute Academy of Macroeconomic Research. Адрес: Block B-1518, Jia. № 11, Muxudibeili, Xicheng Dist., Beijing, China, 100038; тел.: (86-10) 6390-8576, 6390-8568; факс: (86-10) 6390-8568; эл. адрес: eri@eri.org.cn; интернет-сайт: http://www.eri.org.cn. Генеральный директор – Хань Вэнькэ.

по вопросам энергетики, окружающей среды и климата, проекта "Механизм чистого развития", анализа энергетических систем и рынка, распространения информации по вопросам сохранения энергии.

Учёные Института заявляют о необходимости радикального отхода от сложившегося баланса энергопотребления в Китае, основу которого до сих пор составляет каменный уголь, и переходе на нефть и газ.

Основными его партнёрами являются Всемирный банк, Азиатский банк развития, Глобальный экологический фонд, Международное энергетическое агентство, Международное агентство по атомной энергии (МАГАТЭ), Американский энергетический фонд, Shell Foundation, Программа развития ООН (ПРООН), Программа ООН по окружающей среде, Корейский институт энергетической экономики (KEEI), Японский институт энергетической экономики (IEEJ).

Институт отвечает за редактирование и регулярное издание обзора "Энергетика Китая", ему также принадлежит компания "Beijing Jike New Energy Technology Company". Не выпускает периодических журналов.

ИНСТИТУТ ЮЖНОЙ АЗИИ УНИВЕРСИТЕТА ПРОВ. СЫЧУАНЬ[82]

Основан в 1964 г. в качестве Лаборатории по изучению Индии при Университете пров. Сычуань в связи с поручением Чжоу Эньлая обратить особое внимание на изучение международных отношений. В 1978 г. был преобразован в Научно-исследовательский институт Южной Азии. В 2001 г. Министерство образования присвоило ему статус ключевого исследовательского института в области гуманитарных и общественных наук при Университете.

В настоящее время Институт является единственным академическим центром, специализирующимся в области исследований по Южноазиатскому региону в Китае. В Институте собрана самая

[82] Institute of South Asian Studies of Sichuan University. Адрес: № 29, Wangjiang Road, Jiuyanqiao Chengdu, Sichuan, China, 610064; тел.: (86-28) 8541-2638; факс: (86-28) 8541-7102; эл. адрес: nanyasuo@163.com; интернет-сайт: http://www.isas.net.cn. Директор – Ли Тао.

полная коллекция научной информации по Южной Азии, имеется 19 штатных исследователей, большинство из которых хотя бы год обучались за рубежом: в США, Великобритании, Индии или Бельгии.

Основными областями исследований являются политика, экономика, безопасность, история и культура южноазиатских стран, отношения Китая со странами региона, китайско-пакистанские и китайско-индийские отношения. Выполняет исследовательские проекты на средства Государственного фонда общественных наук, Фонда общественных наук Министерства образования, Фонда общественных наук пров. Сычуань, по заказу соответствующих правительственных ведомств, например "ВТО и экономическое развитие Индии", "Экономическое развитие Индии: опыт и уроки", "Стратегия безопасности Индии после "холодной войны", "Терроризм и антитерроризм в Южной Азии" и т.д. В результате Институту для финансирования научных исследований удалось аккумулировать значительные средства: в период 2004–2008 гг. – 5,7 млн юаней. Издаёт ежеквартальный журнал "South Asian Studies Quarterly", который в 2007 г. был включен в Китайский индекс цитирования в области общественных наук и является единственным, представленным в Индексе, который занимается изучением проблем данного региона.

Поддерживает отношения с рядом зарубежных институтов: Пенджабским университетом (Пакистан), Институтом политических исследований (Исламабад), Институтом мира и конфликтов (Индия), Университетом им. Дж. Неру (Индия) и Корейским национальным университетом Киюнпук.

ИССЛЕДОВАТЕЛЬСКИЙ ЦЕНТР СОЦИАЛЬНЫХ НАУК СЫЮАНЯ[83]

Основан в 1988 г. в Пекине в качестве МЦ на средства компании Stone Corp., занимавшейся производством электроники. Руководить Центром пригласили известного учёного Цао Сыюаня,

[83] Siyuan Social Sciences Research Center – SSSRC. Президент – Цао Сыюань.

который ранее был сотрудником одного из МЦ Чжао Цзыяна[84]. Цао имел обширные связи среди правительственной элиты благодаря своей роли в разработке первого китайского законодательства о банкротстве. Ярый поборник демократии и плюрализма. Вместе с Чжао Цзыяном поддержал выступление студентов на площади Тяньаньмэнь в 1989 г. за что, по информации гонконгской газеты Singtao Daily, был заключён в тюрьму на год.[85] В 2003 г. учёный провёл неофициальный семинар по обсуждению внесения поправок в Конституцию страны. Приглашается в США для чтения лекций. Центр является одним из самых известных НПО в Пекине.

ИССЛЕДОВАТЕЛЬСКИЙ ЦЕНТР ПО ВОПРОСАМ РАЗВИТИЯ ПРИ ГОССОВЕТЕ КНР[86]

Служебный орган Государственного совета КНР, в задачу которого входят разработка комплексной политики и предоставление консультаций при принятии решений. Один из ведущих китайских "мозговых центров", пользующийся высоким авторитетом в стране и за рубежом, занимает 2-е место в десятке лучших МЦ Китая.

Образован в 1981 г. Центр выполняет комплексные стратегические исследования в интересах социально-экономического развития страны и готовит соответствующие рекомендации для Госсовета, ЦК КПК, государственных министерств и ведомств. Он непосредственно участвует в разработке государственных пятилетних планов социально-экономического развития, средне- и

[84] Премьер Государственного совета КНР (1980–1987 гг.), Генеральный секретарь ЦК КПК (1987–1989 гг.), реформатор, который внедрял в Китае рыночную экономику, боролся с коррупцией. Смещён с должности за поддержку студентов, выступивших на площади Тяньаньмэнь в 1989 г.

[85] *Qiu Xin*. China Curbs Civil Society Groups // Asia Times Online. 2005. April 19. URL: http://www.atimes.com/atimes/China/GD19Ad07.html

[86] Development Research Center of the State Council – DRC. Адрес: 225, Chaoyangmen Nei Dajie, Dongcheng District, Beijing,, China, 100010; тел.: (86-10) 6523-6066; факс: (86-10) 6523-6060; интернет-сайт: http://www.drc.gov.cn. Президент (в ранге министра) – Ли Вэй, вице-президенты: Лю Хэ, Лю Шицзинь, Хоу Юньчунь, Лу Чжунюань, Хань Цзюнь.

долгосрочных программ развития, в процессе подготовки решений в ходе различных этапов проведения политики реформ и международной открытости Китая. Работы Центра вносят значительный вклад в формирование государственной промышленной, научно-технологической, финансовой политики, стратегии регионального развития, внешнеэкономической политики КНР.

Поддерживает широкие кооперационные связи с зарубежными правительственными органами, академическими и промышленными обществами и объединениями, международными организациями, обменивается научными кадрами и выполняет совместные исследовательские проекты. Организованные Центром международные научные конференции, такие как "Китай и мир в девяностые годы" и "Китайский форум развития", получили высокую оценку политического руководства КНР.

Персонал Центра насчитывает около 160 человек, из них 120 – научные сотрудники. Организационная структура Центра включает: академический комитет, комитет по присвоению академической квалификации, отдел кадров, департамент международного сотрудничества, семь научных департаментов, девять научных институтов, а также Учебно-исследовательский центр по человеческим ресурсам и Бюро консультаций промышленных и коммерческих предприятий по правовым вопросам.

Департамент макроэкономических исследований занимается изучением макроэкономической ситуации в стране и выработкой рекомендаций в части проведения государственной макроэкономической политики. Непосредственно участвует в разработке документов, касающихся экономической реформы в КНР и формирования госбюджета. Публикует "Анализ макроэкономической ситуации в Китае" (по месяцам, кварталам и годам) и "Анализ монетарной и финансовой ситуации в Китае" (по кварталам и годам).

Департамент международных экономических отношений является одним из наиболее влиятельных в Китае "мозговых центров" в области международных экономических отношений. Вносит существенный вклад в формирование внешнеэкономической политики КНР. Поддерживает тесные кооперационные связи с исследовательскими институтами США, Японии, Великобритании, России, Индии, Республики Корея, Всемирным банком, Азиатским банком

развития. Приоритетные направления исследований: экономические связи КНР с Тайванем и специальными административными районами Гонконг и Макао; региональное экономическое сотрудничество в Восточной Азии; двусторонние торгово-экономические связи КНР с США, ЕС, Японией, Россией, Индией и Южной Кореей.

Департамент стратегии развития и региональной экономики выполняет исследования по стратегии развития КНР в средне- и долгосрочной перспективе, разрабатывает модели развития, участвует в подготовке средне- и долгосрочных программ развития региональных экономик. Особое внимание уделяется изучению долгосрочных тенденций экономического развития Китая и его отдельных регионов, формированию эффективных стратегий развития для слаборазвитых регионов и специальных административных районов.

Департамент экономики промышленности на основе проводимых исследований разрабатывает рекомендации в части совершенствования государственного управления промышленным комплексом, оптимизации промышленной и инвестиционной структуры, координированного развития различных отраслей. Непосредственно участвует в разработке промышленной политики, формировании пятилетних планов социально-экономического развития Китая. Поддерживает стабильные кооперационные связи с международными организациями, фондами и транснациональными корпорациями.

Департамент сельской экономики выполняет комплексные исследования и разрабатывает рекомендации в части глубокого экономического реформирования сельского хозяйства КНР, скоординированного развития городских и сельских районов страны. Приоритетные направления исследований: продовольственная безопасность, совершенствование структуры собственности в агропромышленном секторе и реформа финансирования сельскохозяйственного производства, повышение уровня жизни сельского населения.

Департамент технико-экономических исследований разрабатывает долгосрочную эффективную научно-технологическую политику КНР. Особое внимание уделяется следующим вопросам:

совершенствование инновационной политики; стратегия развития ключевых отраслей промышленности и высокотехнологичных производств; проблемы финансирования научно-технологической сферы; проблемы соблюдения прав интеллектуальной собственности; региональная экономическая политика в отношении ключевых инфраструктурных проектов.

Департамент социального развития изучает социальные последствия политики реформирования экономики и международной открытости КНР, разрабатывает целевые модели реформы системы социального обеспечения в условиях социалистической рыночной экономики. Непосредственно участвует в формировании социально-экономической политики правительства КНР. Одно из приоритетных направлений исследований – тенденции демографического развития Китая и их возможное влияние на экономический рост страны и социальное обеспечение населения.

В структуру Исследовательского центра по вопросам развития входят следующие научно-исследовательские институты.

Институт рыночной экономики

Осуществляет мониторинг рыночной ситуации в Китае. На основе проводимых исследований разрабатывает рекомендации, направленные на совершенствование рыночной системы, координированное развитие рынка товаров и посреднической системы обращения товаров, создание благоприятного климата для здоровой рыночной конкуренции.

Институт исследования предприятий

Осуществляет консультирование государственных органов по вопросам формирования политики реформирования и развития предприятий, а также отдельных предприятий по вопросам стратегии их развития, организации производства и управления персоналом.

Исследовательский институт финансов

Выполняет теоретические и прикладные исследования в сфере финансов и разрабатывает рекомендации относительно финансовой реформы, государственного регулирования денежного

обращения, развития банковской системы, рынка ценных бумаг и т.д. Непосредственно участвует в формировании государственной финансовой политики.

Институт международной технологии и экономики

Занимается изучением глобальных тенденций развития экономики, науки и техники с акцентом на высокотехнологичные отрасли. Издаёт журнал "Research on International Technology and Economy".

Институт мирового развития

Выполняет стратегические комплексные исследования в области мирового политического, экономического и социального развития. Оказывает консультативную поддержку правительству по формированию государственной внешней политики КНР. Широко сотрудничает с зарубежными экспертами, научными институтами и международными организациями, выполняет совместные исследовательские проекты. Публикует для внутреннего пользования журналы "World Development Studies", "Working Papers of World Development", а также ежегодный аналитический отчёт о состоянии мирового развития.

Институт изучения социального развития Евразии

Занимается исследованием политического, экономического, социального развития двух регионов и межгосударственных связей стран Европейского и Азиатского регионов. Активно сотрудничает с исследовательскими региональными институтами, обмениваясь научными кадрами и выполняя совместные проекты.

Институт изучения развития Азии и Африки

Выполняет комплексные исследования по различным проблемам государств регионов Азии и Африки (стратегия развития, политическая система, экономика, культура, религия, "горячие точки"). Активно сотрудничает с исследовательскими региональными институтами и международными организациями. Публикует на

нерегулярной основе ряд журналов на китайском и английском языках, в том числе журнал "Across Asia and Africa".

Институт изучения развития этнических меньшинств

Выполняет исследования по проблемам экономического развития районов проживания этнических меньшинств в Китае, региональных и международных конфликтов на этнической или религиозной почве, а также изучает этнические группы и религиозные течения в Китае и мире.

Институт по делам Гонконга и Макао

Занимается комплексным изучением специальных административных районов Гонконга и Макао (политика, социально-экономическая ситуация, культура, религия) и разрабатывает рекомендации, направленные на совершенствование государственной политики КНР в отношении этих районов.

Под непосредственным руководством Центра работают Китайский исследовательский фонд развития, Китайская международная ассоциация городского и сельского развития, Китайская ассоциация оценки предприятий, Китайская ассоциация сельскохозяйственных работников, Китайский институт реформы и развития (о. Хайнань).

Выполняет исследовательские проекты и поддерживает научный обмен с международными организациями, такими как Всемирный банк, Азиатский банк развития, Всемирная организация здравоохранения, Организация Объединённых Наций по промышленному развитию (ЮНИДО), Объединённая программа ООН по ВИЧ/СПИДу, Пекинский университет, Институт Брукингса (США), Министерство торговли США, Федеральный резервный банк США, Национальное бюро экономических исследований США.

Центр имеет собственное издательство "China Development Press", выпускает журналы "Management World Magazine" (ежемесячно) и "China Development Observer" (ежемесячно), ежедневную газету "China Economic Times" и ежегодник "China Economic Yearbook".

ИССЛЕДОВАТЕЛЬСКИЙ ЦЕНТР ПО ВОПРОСАМ РАЗВИТИЯ НАРОДНОГО ПРАВИТЕЛЬСТВА ШАНХАЯ[87]

Создан в 1980 г. как Шанхайский центр экономических исследований. Современное название носит с 1995 г. Эта правительственная исследовательская и консультационная организация находится в прямом подчинении муниципального правительства и служит для выполнения его решений и постановлений. В её задачу входит проведение исследовательской, организационной, координационной, управленческой и иной работы для оказания содействия при принятии решений. Основные функции Центра: проводить политические консультации и научно-исследовательскую работу в области экономического и социального развития; изучать особенности социально-экономического развития муниципального образования; следить за динамично развивающейся ситуацией, анализировать противоречия, делать прогноз развития ситуации, выдвигать свои предложения горкому партии и муниципальным органам власти, а также обеспечивать научно-информационную поддержку принимаемых муниципалитетом решений. Центр несёт ответственность за оценку и предоставление к награждению лучших научно-исследовательских работ, сделанных в интересах муниципалитета; организует и координирует консультационную и исследовательскую деятельность при принятии решений муниципалитетом; руководит научно-исследовательскими разработками на муниципальном уровне; выполняет другие задачи, возложенные на муниципальные органы власти.[88] Он также организует и координирует трансрегиональные исследовательские проекты, касающиеся развития Шанхая в средне- и долгосрочной перспективе.

Является наиболее крупным и влиятельным МЦ среди соответствующих правительственных организаций Шанхая, поскольку муниципалитетом были приняты к реализации ряд его проектов, показавших высокую эффективность. К ним, в частности, относится система поощрения общественных работ, реорганизация

[87] Development Research Center of the Shanghai Municipal People's Government.

[88] Development Research Center of the Shanghai Municipal People's Government. 2010. July 6. URL: http://www.shanghai.gov.cn/shanghai/node23919/node24025/node24185/userobject22ai38897.html.

производственной структуры города, программа развития района Пудун (ставшего финансовым и деловым центром всего Китая), мероприятия по углублению денежной реформы, а также меры по улучшению подготовки и использования специалистов.

КИТАЙСКАЯ АКАДЕМИЯ ВНЕШНЕЙ ТОРГОВЛИ И ЭКОНОМИЧЕСКОГО СОТРУДНИЧЕСТВА[89]

Создана в 1948 г. в качестве института, современное название носит с 1997 г. Является исследовательским и консультационным органом Министерства коммерции Китая, в основном ориентирована на политическую составляющую процесса внешней торговли. Основной задачей Академии является поддержка разработки и корректировки торговой и внешнеторговой политики путём изучения и анализа возникающих проблем и вызовов, а также выработка предложений по внешнеторговой политике.

В сферу деятельности Академии входит:

– проведение академических и прикладных исследований по вопросам мировой экономики, международной торговли, международного экономического сотрудничества, валюты и финансов, рынков сбыта, прямых иностранных инвестиций, международных организаций, многосторонних торговых организаций и их развития;

– организация совместных научных исследований с другими учреждениями, в том числе национальными и международными организациями;

– сбор, анализ и распространение экономической и торговой информации;

– маркетинговое изучение рынка для отечественных и иностранных компаний и учреждений на контрактной основе;

– публикация книг и периодических изданий по вопросам внешней торговли и экономического сотрудничества;

[89] Chinese Academy of International Trade and Economic Cooperation – CAITEC. Адрес: № 28, Donghouxiang, Andingmenwai Street, Beijing, China, 100710; тел.: (86-10) 6424-6218; факс: (86-10) 6421-2175; эл. адрес: kyb@caitec.org.cn; интернет-сайт: http://www.caitec.org.cn. Президент – Хо Цзяньго.

– перевод книг и документов по вопросам торговли и экономики;

– организация (спонсорство) академического обмена включая семинары, конференции, дискуссионные встречи и лекции, торговые выставки;

– оценка кредитоспособности предприятий, организация тренингов по управлению кредитами;

– проведение экспертизы по оценке дебиторской задолженности, менеджмент и т.д.

Тематика исследований сконцентрирована на проблемах торговли в регионе Восточной Азии и АТР. В качестве научно-исследовательского института играет важную роль в процессе принятия решений в Китае. Эксперты Института приглашаются на различные совещания и оказывают консультационные услуги центральным и местным органам власти. Участие в деятельности рабочей группы Китайского совета по международному сотрудничеству в области охраны окружающей среды и развития способствует распространению результатов исследований, проводимых в Институте, среди вышестоящих организаций.

За прошедший период Академия превратилась в научно-исследовательское учреждение комплексного характера, она осуществляет исследования, анализ информации, подготовку кадров, издательскую деятельность, консультационные услуги, и даже отчасти выполняет функции средств массовой информации.

В структуру Академии входит 10 административных и вспомогательных подразделений, 15 исследовательских подразделений: комплексных исследований, мировой экономики и торговли, международного товарного рынка, развития рынка, сферы услуг, экономики потребления, стратегии распределения, многонационального бизнеса, прямых иностранных инвестиций, транснациональных корпораций, помощи на нужды развития, внешней торговли Китая, Европы, Америки и Океании, Институт стран Азии и Африки, 11 консультационных подразделений: продвижения бизнеса, ведения электронного бизнеса, экономической информации, рыночной и торговой информации, менеджмента, кредитного менеджмента, развития связей с общественностью, обучения, китайского рынка и

развития торговли, международного экономического обмена, международного сотрудничества в области развития людских ресурсов.

Кроме того, при Академии действуют следующие научные центры: Азиатско-Тихоокеанского экономического сотрудничества, ВТО, регионального экономического сотрудничества, иностранных инвестиций, Азиатско-европейского сотрудничества, торговли Китая с АТР и подготовки кадров, транснациональных корпораций (ТНК), внутренней торговли (создан в 2008 г.), брендинга (2009 г.), изучения Китая и Африки, который был преобразован из созданных в августе 2010 г. двух институтов – изучения Африки и азиатско-африканского развития. Штат Академии насчитывает более 600 сотрудников, из которых 100 – специалисты высшей квалификации, часть из них работает в китайских посольствах за рубежом.

Располагает одной из крупнейших издательских баз Китая. Её издательство "China Commerce and Trade Press" (ранее "China Business Press") специализируется на выпуске книг, журналов и публикаций по вопросам внешней торговли. Издаёт большой ассортимент специальной литературы: Белая книга о внешнеэкономической деятельности Китая (годовой отчёт), Синяя книга о внешнеэкономической деятельности Китая (годовой отчёт), "Доклад о современном состоянии внешней торговли Китая" (два раза в год), "Доклад о торговле Китая" (6 раз в год), "Доклад об инвестициях ТНК в Китае" (раз в год), "Научно-исследовательский отчёт" (30 номеров в год), "Ежегодник. Бизнес в Китае" (на англ. и кит. языках), "Справочник китайских промышленных предприятий" (2 тома, ежегодно обновляется), "Kompass China Business Guide" (CD-ROM, обновляется раз в 6 месяцев), "Kompass International Business Guide" (представлены 1,8 млн компаний из 70 стран мира, справочник и CD-ROM, ежегодно обновляется), "Перечень предприятий с зарубежным капиталом в Китае" (8 томов, информация на 145 тыс. предприятий), "Иностранные торговые учреждения в Китае" (база данных, книга, ежегодно обновляется), "Законодательство по иностранным инвестициям в Китае" (книга, дискета, ежегодно обновляется), "Кредиты в экономике Китая" (CD), а также журналы: "Международная торговля" (ежемесячно), "Международное экономическое сотрудничество" (ежемесячно, главное издание академии), "Business Week" (китайская версия,

ежемесячно), "Иностранные инвестиции в Китае" (ежемесячно), "China Outsourcing" (ежемесячно).

КИТАЙСКАЯ АКАДЕМИЯ СОВРЕМЕННЫХ МЕЖДУНАРОДНЫХ ОТНОШЕНИЙ – КАСМО[90]

Предшественником Академии был Институт современных международных отношений, образованный в 1965 г. в соответствии с директивой Госсовета КНР, но закрытый в период "культурной революции". В 1980 г. основан Китайский институт современных международных отношений (КИСМО), который в 2003 г. был преобразован в Академию. КАСМО находится в ведении Министерства государственной безопасности, финансируется из государственного бюджета, но получает и иностранные гранты, например, в 2004 г. Фонд Форда выделил 80 тыс. дол. на исследовательский проект по теме "Механизмы сотрудничества в области безопасности в Северо-Восточной Азии".

Является научно-исследовательской организацией, занимающейся комплексным изучением проблем развития международных отношений в современном мире. По праву считается старейшим МЦ Китая в области международных отношений. Занимает 6-е место в десятке лучших "мозговых центров" страны, 5-е место в рейтинге 25 ведущих аналитических центров Азии и входит в рейтинг 75 ведущих МЦ мира. Исследовательская работа Академии сконцентрирована на изучении вопросов мирового стратегического развития, политической и экономической деятельности, безопасности, международных связей Китая, а также на проблемах внутреннего и регионального развития.

Основным заказчиком Института выступает Руководящая группа по внешнеполитическим делам при ЦК КПК. В частности, Академия осуществляет информационное обеспечение планирующихся визитов зарубежных лидеров в Китай или поездок китайских

[90] China Institutes of Contemporary International Relations – CICIR. Адрес: A-2 Wanshousi, Haidian District, Beijing, China, 100081; тел.: (86-10) 6841-8640; Fax: (86-10) 6841-8641; интернет-сайт: http://www.cicir.ac.cn. Президент – Цуй Лижу, исполнительный вице-президент – Цзи Чжие, вице-президенты – Ли Хуйин, Ян Минцзе, Лэй Хун, Ван Цзайбан, Ли Шаосянь.

руководителей за рубеж, т.е. биографии будущего собеседника, современная внутриполитическая ситуация в стране, откуда приезжает собеседник, последние внешнеполитические контакты между странами и подборка заявлений, касающихся позиции собеседника по Тайваню.

Научно-исследовательские работы Академии направляются в соответствующие правительственные органы в форме отчётов, а также публикуются в академических журналах. Большое внимание в научных трудах уделяется анализу и прогнозам (в политической, экономической и военной сферах), которые делаются, главным образом, на отрытых источниках информации и интервью с иностранными государственными деятелями.

По оценкам американских экспертов годовой бюджет аналогичного американского института может составлять около 50 млн дол. Библиотека КАСМО является самой крупной в Китае по количеству книг, посвящённых проблемам международных отношений, и насчитывает около 500 тыс. наименований на различных языках, выписывается свыше 1 тыс. периодических изданий, газет и журналов.

Имеет собственное издательство "Shishi chubanzshe" и с 1981 г. издаёт ежемесячный влиятельный журнал "Contemporary International Relations" (на кит. и англ. языках), ежемесячные справочные материалы "International Materials and Information" (на кит. яз.), а также специализированные работы по международным проблемам на нерегулярной основе. Поддерживает интенсивные научные контакты с большим количеством зарубежных исследовательских организаций.

Штат КАСМО насчитывает 380 сотрудников (в том числе 150 высшей квалификации). Организационная структура КАСМО включает несколько административных подразделений, 11 научных институтов, 8 исследовательских центров и два научных отдела.

Институт изучения России

Выполняет комплексные исследования по России и странам СНГ (политическая и социально-экономическая ситуация, внешние связи, вооружённые силы, культура).

Являясь одним из ключевых научно-исследовательских учреждений Китая, Институт занимается изучением современной политики, экономики, безопасности и дипломатии России и русскоговорящих стран СНГ. Основные публикации "Обзор стран СНГ", "Международные отношения после окончания "холодной войны", "Стратегии России: повестка дня президента", "Think Tanks в России" и т.д. Сотрудники Института в большинстве своём либо получают образование в России, либо стажируются там в качестве приглашенных учёных. Институт поддерживает тесные академические связи со многими российскими институтами. Директор – Фэн Юйцзюнь.

Институт изучения США

Занимается комплексным изучением США по следующим приоритетным направлениям: политика, экономика, оборона, социальная и культурная сфера. Особое внимание в своих исследованиях Институт уделяет стратегии США в Азиатско-Тихоокеанском регионе и двусторонним китайско-американским отношениям. Большая часть сотрудников прошла стажировку в США или в других странах.

Поддерживает тесные академические связи с ведущими аналитическими центрами США: Институтом Брукингса, Центром стратегических и международных исследований, Национальным советом по внешней политике, Центром морского анализа, а также с университетами: Гарвардским, Денвера, Калифорнийским в Беркли и т.д. Директор – Юань Пэн.

Институт изучения Европы

Занимается изучением Евросоюза, в частности, проблемами европейской интеграции, внешней политики и политики безопасности, деятельности ОБСЕ, отношений ЕС – НАТО, ЕС – КНР и двусторонних отношений Китая с ведущими государствами Европы. Также ведутся страноведческие исследования, касающиеся главным образом партийной политики, экономических и социальных проблем Великобритании, Франции, Германии, Италии и других западноевропейских стран. Изучаются страны Центральной и Восточной

Европы с акцентом на экономические и социальные преобразования в Польше, Чехии, Венгрии, Румынии, Сербии и Черногории и т. п. Директор – Фэн Чжунпин.

Институт изучения Японии

Занимается комплексным изучением Японии (политическая система, социально-экономическая ситуация, вооружённые силы, внешние связи, культура). Директор – Ян Боцзян.

Институт изучения Западной Азии и Африки

Занимается изучением политической и социально-экономической ситуации в государствах региона, проблемами безопасности и регионального сотрудничества (программы Партнёрство ЕС – Средиземноморье и Новое партнёрство – программа стратегии развития Африки, NEPAD). Особое внимание уделяется региональным конфликтам и "горячим точкам", таким как палестино-израильский конфликт, иракский вопрос, курдский вопрос, иранский ядерный кризис, кризис в Дарфуре, этнические и племенные конфликты и пр. Директор – Ли Жун.

Институт изучения Южной и Юго-Восточной Азии

В основном занимается комплексными исследованиями проблем безопасности (например, проблема Тибета или Южно-Китайского моря) и регионального сотрудничества государств Южной, Юго-Восточной Азии и Океании. Приоритетное внимание уделяется изучению деятельности и руководящего персонала таких региональных организаций, как АСЕАН, "АСЕАН+3", СААРК, АТЭС, АРФ, АСЕМ и пр.

Результаты исследований нашли своё отражение в ряде публикаций Института: "Ситуация в области борьбы с международным терроризмом", "Кто есть кто в АТЭС", "Анализ нетрадиционных угроз безопасности", "Проблемы ведущих религий мира", "Введение в проблему морских коридоров безопасности" и др. Осуществляет академический обмен и сотрудничество с ведущими китайскими и иностранными академическими институтами. Директор – Чжай Кунь.

Институт изучения Латинской Америки

Занимается изучением государств региона (политическая система, социально-экономическая ситуация, стратегия развития, региональная интеграция, двусторонние связи с Китаем). Директор – У Хунин.

Институт информации и социального развития
Директор – Чжан Ли.

Институт безопасности и контроля над вооружениями

Занимается изучением таких вопросов, как взаимоотношения между сверхдержавами и сохранение стратегического баланса сил; контроль над вооружениями и нераспространение ядерного оружия; военные доктрины; разрешение конфликтов и сохранение мира; противодействие терроризму и транснациональной организованной преступности; информационная безопасность и кибербезопасность и другие традиционные и нетрадиционные угрозы безопасности. Директор – Ли Вэй.

Институт мировых политических исследований

Изучает современное состояние и тенденции развития мировой политики. Директор – Гао Цзугуй.

Институт мировых экономических исследований

Изучает современное состояние и тенденции развития мировой экономики, глобальные экономические процессы, а также состояние и перспективы развития экономик отдельных государств и экономической ситуации в мире. Область исследований: международные финансовые и денежные отношения, мировая торговля, мировая энергетическая ситуация и устойчивое развитие, национальная экономическая безопасность, международные экономические отношения, международное разделение труда и промышленная миграция, процесс глобализации и региональная экономическая интеграция, внешнеэкономические связи Китая и т.д. Директор – Чэнь Фэнин.

Центр изучения Гонконга и Макао

Сосредоточен на изучении связей ведущих государств мира со специальными административными районами Гонконг и Макао и проводимой в отношении них политики с акцентом на изучение роли "международных факторов" в контексте принципа "одна страна – две системы". Директор – Чжан Юньчэн.

Центр Тайваня

Уделяет приоритетное внимание политике ведущих государств мира в отношении Тайваня и их связям с Тайванем. Директор – Ню Синьчунь.

Центр этнических и религиозных исследований

Изучает влияние этнических и религиозных факторов на политическое и социально-экономическое развитие отдельных государств, региональную стабильность и современную международную политику. Центр стал членом Китайской ассоциации религиоведения и Китайской ассоциации этнических исследований. Директор – Хэ Сицюань.

Центр изучения процессов глобализации

Занимается изучением основных тенденций процессов глобализации, негативных и позитивных факторов их воздействия. Директор – Лю Цзюньхун.

Центр антитеррористических исследований

Является первым в Китае научным институтом, занимающимся проблемами терроризма. Тематика исследований: международный терроризм, транснациональная организованная преступность, распространение оружия массового уничтожения. Директор – Фу Сяоцян.

Центр исследований в области управления кризисными ситуациями

Выполняет теоретические исследования реальных и потенциальных кризисов в Китае и за рубежом, изучает отечественный и зарубежный опыт в области кризисного регулирования. Директор – Чжан Ли.

Центр экономической безопасности

Сосредоточен на изучении основных факторов экономической безопасности и возможных угроз в отношении Китая. Занимается такими вопросами, как национальная стратегия экономической безопасности; влияние внешнего окружения на обеспечение экономической безопасности КНР; национальная энергетическая, финансовая, продовольственная, экологическая, научно-технологическая безопасность, кибербезопасность. Директор – Цзян Юн.

Центр морской стратегии

Занимается изучением и развитием морской стратегии, включая цели, задачи, новые научные подходы, основные направления и механизм претворения в жизнь, в качестве одной из основных составных частей стратегии обеспечения национальной безопасности. Директор – Ван Шань.

Отдел изучения Центральной Азии

Занимается комплексным изучением государств Центрально-азиатского региона (политическая и социально-экономическая ситуация, вооружённые силы, внешние связи). Особое внимание уделяется специфическим угрозам безопасности этого региона (этнический сепаратизм, религиозный экстремизм, наркоторговля, нелегальная иммиграция, нехватка воды, экологические проблемы), а также вопросам регионального сотрудничества. Директор – Дин Сяосин.

Отдел изучения Корейского полуострова

Занимается комплексным изучением политики, экономики, вооружённых сил, культуры КНДР и Республики Корея, особое внимание уделяется следующим вопросам: проблема примирения и воссо-единения двух корейских государств; структура региональной безопасности в Северо-Восточной Азии; двустороннее сотрудничество Китая с КНДР и Республикой Корея; региональное экономическое сотрудничество. Поддерживает связи с северо- и южнокорейскими исследовательскими центрами. Руководитель – Ци Баолян.

КИТАЙСКАЯ АКАДЕМИЯ ИНЖЕНЕРНОЙ ФИЗИКИ[91]

Академия основана в 1958 г. как Северозападный институт. Является мультидисциплинарным комплексом, специализирующимся в области исследовательской и экспериментальной деятельности, конструирования и производства в целях ВПК. Головная организация Китая по разработке ядерного оружия. Ранее находилась в ведении Комитета по оборонной науке, технике и промышленности (КОНТОП), а сейчас – Главного управления вооружений Центральной военной комиссии (ЦВК).

Расположена в так называемом "научном городке" Мяньян, пров. Сычуань (побратим г. Обнинск, Россия), имеет отделения в Пекине, Шанхае, Шэньчжэне и Чэнду[92].

В организационную структуру Академии входит 12 институтов и 5 лабораторий национального уровня, которые специализируются на различных аспектах исследований и разработок в области ядерного оружия, среди них следующие.

Институт прикладной физики и вычислительной математики

Находится в Пекине, специализируется на проблемах контроля над вооружениями и нераспространения ОМУ. Директор – Чжу Шаопин.

---

[91] Chinese Academy of Engineering Physics – CAEP. Адрес: P.O. Box 919-9, Mianyang, Sichuan Province, China, 621900; факс: 0816 2490408; интернет-сайт: http://www.caep.ac.cn/indexa.shtml.

[92] URL: http://www.techinfo.gov.cn/english/about/gywm/zhongwuyuan/index.asp.

Институт физики жидкости и газа

Занимается прежде всего гидродинамическими экспериментами, связанными с ядерным оружием, и соответствующей диагностической технологией, НИОКР в области высокотехнологического оружия и боеголовок перспективных типов обычных вооружений, технологиями двойного использования и их коммерциализацией. Институту принадлежат Лаборатория физики ударных волн и взрывов, Центр тестирования и оценки параметров взрывов и ударных волн, Китайское общество импульсной энергетики. Штат – 750 человек. Выпускает журналы "Explosion and Shock Waves" и "Chinese Journal of High Pressure Physics".

Институт ядерной физики и химии

Ведёт исследования в области ядерной физики, радиохимии и физики плазмы. Штат – 1460 человек. В его состав входят Лаборатория физики высокотемпературной плотной плазмы, экспериментальный реактор на тепловых нейтронах, импульсный реактор на быстрых нейтронах, лазерная установка высокой мощности и различные ускорители.[93]

В состав Академии также входит Институт строительной механики, Институт прикладной электроники, Институт химических материалов (издаёт журнал "Chinese Journal of Energetic Materials"), Институт электронной техники, Институт взрывчатых веществ и химической техники, Институт структурной механики, Институт климатических испытаний, Институт общего проектирования и сборки, Институт технологий механической обработки.

Имеет ряд вспомогательных подразделений – предприятие, занимающееся исследованиями в области применения специальных материалов, лабораторию лазеров высокой мощности (расположена в Шанхае), Юго-восточный вычислительный центр, Исследовательский центр лазерных термоядерных реакций.

В Академии работает более 20 тыс. сотрудников, из которых 8 тыс. непосредственно занимаются научно-производственной работой (2 тыс. высококвалифицированных и 2,6 тыс. средней квалификации), а также известные учёные (15 академиков). Штат

[93] URL: http://www.fas.org/nuke/guide/china/facility/mianyang.htm.

Академии, по мнению американских аналитиков, состоит преимущественно из гражданского персонала.

Академия контролирует более 100 научно-исследовательских институтов[94]. Академия и, в частности, входящий в её состав Институт прикладной физики и вычислительной математики, предоставляют консультации по вопросам ядерного оружия и переговорам, связанным с проблемами ДВЗЯИ[95].

В 2001 г. совместно с Государственным фондом естественных наук Китая[96] учредила фонд, который призван стимулировать учёных проводить фундаментальные и прикладные исследования в рамках научно-технических программ Академии. В первый год деятельности Совместного фонда на 40 утверждённых проектов было выделено 7,3 млн юаней.

Имеет соглашения о сотрудничестве с "Росатомом" и Всероссийским научно-исследовательским институтом экспериментальной физики (РФЯЦ-ВНИИЭФ). С 1995 г. действует программа технического обмена с американскими национальными лабораториями – "Сандия", Ливерморской и Лос-Аламосской.

КИТАЙСКАЯ АССОЦИАЦИЯ ВОЕННЫХ НАУК[97]

Создана в 1991 г. в целях содействия изучению и развитию военной науки и организации военного обмена с зарубежными странами. Является аффилированной структурой Академии военных наук НОАК. Считается одним из наиболее влиятельных МЦ Китая в военных вопросах. Перед Ассоциацией поставлена задача формулирования политики Китая в области внешней и оборонной политики и распространения официальной информации по данной тематике среди представителей зарубежных МЦ.

---

[94] *Bates G., Mulvenon J.* Chinese Military-Related Think Tanks and Research Institutions // The China Quarterly. 2002. September. Vol. 171. P. 617–624.

[95] Engaging China and Russia on Nuclear Disarmament / ed. C. Hansell, W. C. Potter ; Monterey Institute of International Studies, U.S.A. 2009. April. P. 5–6. URL: http://www.stand.ge/admin/uploaded_files/file_200904054115.pdf.

[96] Занимается финансированием и организацией фундаментальных и прикладных исследований в Китае, оказывает помощь национальным научным фондам, осуществляет международное сотрудничество и обмен.

[97] China Association for Military Science – CAMS. Президент – генерал Чжэн Шэньсь.

Членами ассоциации являются как исследовательские подразделения, научные коллективы, так и отдельные эксперты и учёные. Занимается организацией военного научного обмена, пропагандирует и оказывает содействие проведению военных научных исследований, проводит симпозиумы, семинары, научные конференции, осуществляет публикацию материалов, посвящённых военной теории.

Является спонсором регулярной конференции Международный форум Сяншань (по названию отеля, в котором она проводится), который задуман для улучшения сотрудничества между Ассоциацией и зарубежными МЦ в области обороны и "объединения усилий для достижения мира и стабильности в АТР". Первая конференция, прошедшая в 2006 г., была посвящена "Мирному развитию и безопасности в регионе АТР"[98]. Вторая прошла в 2008 г.

КИТАЙСКАЯ АССОЦИАЦИЯ МЕЖДУНАРОДНЫХ ДРУЖЕСТВЕННЫХ КОНТАКТОВ[99]

Основана в 1984 г. По мнению американских аналитиков, Ассоциация связана как с разведывательным бюро Департамента по внешним связям Главного политуправления НОАК, так и с Министерством государственной безопасности и Министерством иностранных дел. Её офисы расположены на одной территории с некоторыми подразделениями НОАК на севере Пекина. По своему назначению Ассоциация является военным аналогом Китайского народного института иностранных дел. Эта двойственность подтверждается тем фактом, что первым почётным президентом был генерал Ван Чжэнь, а первым президентом – бывший министр иностранных дел Хуан Хуа. В 90-е гг. стала менее активна, чем в период своего формирования.

---

[98] *Liu Yuan.* Missions and Challenges for Defense Think Tanks in a New Era // PLA Daily. 2006. December 21. URL: http://english.pladaily.com.cn/site2/special-reports/2006-12/21/content_684458.htm.

[99] China Association for International Friendly Contact – CAIFC. Адрес: 9-10 Floor, Madianguan Chengyuan Guanhai Dasha, Haidian District, Beijing, China, 100088; тел.: (86-10) 8200-5566; факс: (86-10) 8200-7131; интернет-сайт: http://caifc.org.cn.

В настоящее время её деятельность сосредоточена на развитии сотрудничества с международными и региональными организациями гражданского общества. Как заявлено на сайте организации, она призвана содействовать "продвижению международных неправительственных дружественных обменов" и сотрудничеству в интересах мира, а также активно развивать контакты со странами и регионами в политической, экономической, социальной, культурной и других сферах.

Подразделения Ассоциации имеются в различных провинциях, автономных районах, городах и муниципалитетах.

Одной из её главных задач является руководство Центром исследований проблем мира и развития.

КИТАЙСКАЯ АССОЦИАЦИЯ ПО ИСПОЛЬЗОВАНИЮ ВОЕННО-ПРОМЫШЛЕННЫХ ТЕХНОЛОГИЙ В МИРНЫХ ЦЕЛЯХ[100]

Национальная бесприбыльная организация, созданная в 1986 г. в целях содействия мирному использованию военно-промышленных технологий, т.е. когда был начат процесс конверсии ВПК Китая. В настоящее время её задачи значительно расширились и включают: развитие общественных связей и сотрудничества с зарубежными странами, предоставление информации, организацию выставок и семинаров. Занимается как исследовательской работой, так и связями с общественностью. Находилась в подчинении Комитета по оборонной науке, технике и промышленности, а с марта 2008 г. – Государственного управление КНР по оборонной науке, технике и промышленности.

Ассоциация объединяет более 600 конверсионных предприятий китайского военно-промышленного комплекса. Содействует организации сбыта выпускаемой ими продукции внутри страны и за рубежом. В 1998 г. совместно с подразделениями ООН в течение

[100] China Association for Peaceful Use of Military Industrial Technology – CAPUMIT. Адрес: Beijing; тел.: (86-10) 8280-3261; интернет-сайт: http://www.capumit.org.cn. Президент – Се Минбао.

трёх лет готовила доклад, который стал своего рода рекламой широких возможностей для инвестирования в Китае[101].

Высшим органом ассоциации является генеральная ассамблея, которая выбирает Совет, в структуру которого входит общий отдел, отдел развития и обмена, отдел научно-технического развития, отдел внешних связей, отдел приобретения технологий и сбора информации[102].

КИТАЙСКАЯ АССОЦИАЦИЯ ПО НАУКЕ И ТЕХНИКЕ[103]

Образована в 1958 г. в результате слияния двух организаций: All-China Federation of Natural Science Societies и All-China Association for Science Popularization. Является некоммерческой неправительственной массовой организацией инженерно-технических работников Китая. В задачу Ассоциации входит: содействие научному прогрессу страны путём организации международного научного обмена; популяризация науки и распространение научных знаний среди широкой общественности посредством издания книг и журналов, чтения лекций, курсов повышения квалификации для технических специалистов и инженеров и пр.; защита законных прав учёных и инженеров и организация их участия в политической жизни государства; награждение учёных и инженеров за выдающиеся достижения; консультирование и оказание других услуг представителям правительства и промышленности по научно-техническим проблемам, способствующим экономическому развитию страны; развитие сотрудничества с международным

---

[101] Restructuring and Reform: Business Development Opportunities in Military Industry Conversion to Civilian Markets. The United Nations Department of Economic and Social Affairs, The United Nations Development Programme (UNDP), China in Cooperation with The China Association for Peaceful Use of Military Industrial Technology (CAPUMIT). United Nations, New York. 1998.

[102] *Kan S. A.* China: Commission of Science, Technology, and Industry for National Defense (COSTIND) and Defense Industries // CRS Report for Congress. 1997. December 3. URL: http://digital.library.unt.edu/ark:/67531/metacrs397/m1/.

[103] China Association for Science and Technology – CAST. Адрес: 3 Fuxing Road, Beijing, China,100863; тел.: (86-10)-6857-1898; факс: (86-10) 6857-1897; эл. адрес: english@cast.org.cn; интернет-сайт: http://cast.org.cn. Президент – Хань Цидэ.

научно-техническим сообществом; содействие продолженному обучению в рамках различных учебных программ.

В настоящее время по всей стране насчитывается 167 филиалов, имеющих сеть местных отделений различного уровня: провинциального, автономного района, города, уезда. Общая численность членов Ассоциации – около 5 млн человек. Высшими органами являются Национальный конгресс и Национальный комитет, который выбирает её руководство. За повседневную работу Ассоциации отвечает секретариат.

Ассоциация и её дочерние общества являются членами более чем 250 международных научных и инженерных организаций. С 2004 г. имеет консультативный статус при Экономическом и Социальном Совете ООН (ЭКОСОС). Занимает 7-е место в десятке лучших МЦ Китая. Участвует в международном сотрудничестве (обмен визитами учёных и инженерно-технического персонала, обмен информацией и публикациями, проведение двусторонних встреч и конференций и т.д.) с более чем 40 организациями из 20 стран мира, в основном США, стран ЕС, России, Японии и Южной Кореи, начато сотрудничество с КНДР и Вьетнамом. В частности, поддерживаются связи с Американской ассоциацией содействия развитию науки, Королевским обществом Великобритании, Британской ассоциацией содействия развитию науки, Союзом немецких инженеров, Институтом инженеров Австралии, Национальной академией наук США, Научным советом Японии, Корейским союзом науки и техники.

КИТАЙСКАЯ АССОЦИАЦИЯ ПО КОНТРОЛЮ НАД ВООРУЖЕНИЯМИ И РАЗОРУЖЕНИЮ[104]

Основана в 2001 г. как неправительственная бесприбыльная организация. Является наиболее авторитетной китайской НПО в области контроля над вооружениями. Выполняет роль информационно-пропагандистского рупора Департамента по контролю над

[104] China Arms Control And Disarmament Association – CACDA. Адрес: 3 Toutiao, Taijichang, Beijing, China, 100005; тел.: (86-10) 8851-9630; факс: (86-10) 6528-7945; интернет-сайт: http://www.cacda.org.cn. Президент – Ма Чжэньган.

вооружениями и разоружению МИД КНР. Она направляет академическое сообщество на "реализацию государственной политики страны в области контроля над вооружениями, разоружением и нераспространением ОМУ для обеспечения мира на планете". В её задачу входит организация и координация исследований академических и неправительственных организаций по данным проблемам. Ассоциация проводит и спонсирует национальные и международные семинары и конференции, научный обмен и сотрудничество с иностранными НПО и институтами. Например, в Пекине регулярно проводится китайско-американская конференция по контролю над вооружениями, разоружению и нераспространению – в декабре 2009 г. прошла 7-я подобная конференция. Соучредителем выступает Центр исследований в области нераспространения им. Дж. Мартина Института международных исследований, г. Монтерей (США).

Коллективными членами ассоциации являются 32 ведущие научно-исследовательские организации Китая, которые занимаются изучением вопросов международной безопасности, контроля над вооружениями и разоружением, среди них Китайский институт международных исследований, Китайская народная ассоциация "За мир и разоружение", Китайский институт современных международных отношений, Институт международных стратегических исследований, Фонд международных стратегических исследований, и др. Индивидуальными членами являются более 200 известных экспертов, учёных, бывших дипломатов и отставных военных, что помогает ей стать связующим звеном между правительственными органами и научно-исследовательскими организациями[105].

Получает зарубежные гранты. Например, в 2004 г. Фонд Форда (США) предоставил два гранта на сумму 65 тыс. дол. для создания собственного веб-сайта и проведение 6 семинаров по профильной тематике. В 2005 г. американским Фондом Дж. Д. и К. Т. Макартуров было выделено 100 тыс. дол. на разработку в течение двух лет проблемы "контроля и предотвращения распространения биологического оружия".

[105] NGO Aims to Promote Disarmament, Arms Control. URL: http://english.people-daily.com.cn/english/200108/21/eng20010821_77895.html.

Секретариат Ассоциации расположен в здании Китайского института международных исследований. В 2005 г. получила специальный консультативный статус при Экономическом и Социальном Совете ООН.

Выпускает журнал "Research and Progress in Arms Control", а также книги по данной проблематике, как китайские – "Ежегодник по международному контролю над вооружениями и разоружением" (издаётся с 2004 г.), так и зарубежные, которые переводятся на китайский язык, такие как, например, "SIPRI Yearbook".

Поддерживает научные контакты со многими неправительственными организациями и аналитическими центрами США, России, Японии, Индии, КНДР и других стран.

КИТАЙСКАЯ АССОЦИАЦИЯ УЧЁНЫХ, ПОЛУЧИВШИХ ОБРАЗОВАНИЕ ЗА РУБЕЖОМ[106]

Является самой крупной и старой неправительственной организацией, основанной в 1913 г. в Пекине как Western Returned Scholars Association / Chinese Overseas-Educated Scholars Association (WRSA). Своё нынешнее название получила в 2003 г.

Вносит значительный вклад в решение многих социальных проблем Китая. В 2007 г. провела форум в Пекине, на котором обсуждались наиболее острые социальные проблемы и были предложены их конструктивные решения. В 2005 г. усилиями ряда членов ассоциации, занимающихся предпринимательской и другой экономической деятельностью, был создан комитет, деятельность которого направлена на укрепление связей между китайскими и иностранными промышленными кругами. Для работы Ассоциации создан фонд, который формируется за счёт пожертвований от деловых людей Китая, Гонконга, Макао, Тайваня и других стран. Издаёт журнал для внутреннего пользования "The Brief Suggestions", который рассылается соответствующим правительственным учреждениям.

---

[106] Chinese Overseas Returned Scholars Association – COSA. Адрес: № 111, Nan He Yan Street, Dongcheng District, Beijing, China; интернет-сайт: http://www.coesa.cn. Президент, заместитель председателя ПК ВСНП – Хань Цидэ.

Поддерживает постоянные отношения с более чем 100 иностранными ассоциациями и лигами учёных и студентов, получивших образование за рубежом. Выступает в качестве одного из ведущих МЦ для правительства, промышленных предприятий и различных социальных организаций.

КИТАЙСКАЯ НАРОДНАЯ АССОЦИАЦИЯ "ЗА МИР И РАЗОРУЖЕНИЕ"[107]

Крупнейшая национальная НПО, созданная в 1985 г. по инициативе ряда общественных организаций и нескольких известных деятелей. В настоящее время она считается одной из наиболее влиятельных структур, в которую входят 24 общественные организации. Деятельность Ассоциации, как записано в её документах, направлена на укрепление взаимопонимания, дружбы и сотрудничества Китая с зарубежными странами, а также объединение усилий в борьбе за мир, против гонки вооружений и войны, за контроль над вооружениями и разоружение, за полное запрещение и уничтожение ядерного и другого оружия массового поражения, за защиту окружающей среды, экономическое развитие и социальный прогресс.

Самая многочисленная по количеству специалистов в области контроля над вооружениями организация в Китае, хотя, по признанию американских экспертов, большинство из них имеет ограниченное знание технических вопросов и зачастую лишь самое общее понимание политических проблем.

Для достижения поставленных целей Ассоциация ведёт исследования в области контроля над вооружениями, разоружения, мира и безопасности, проводит ежегодные академические семинары, выступает также с соспонсором международных конференций, осуществляет научный обмен и сотрудничает с более чем 300 НПО и исследовательскими институтами, занимающимися проблемами

[107] Chinese People's Association for Peace and Disarmament – CPAPD. Адрес: № 4 Fuxing Road, Haidian District, Beijing, China, 100860; тел.: (86-10) 8390-7366; факс: (86-10) 8390-7370; эл. адрес: cpapd@cpapd.org.cn; интернет-сайт: http:// www.cpapd.org/cn. Президент – Хань Цидэ.

безопасности, почти 90 стран мира. Ассоциация ведёт также большую работу на национальном уровне: её усилиями заложен Парк дружбы и мира в Пекине, Начальная школа мира в отдалённой деревушке пров. Хэбэй. Издаёт журнал "Реасе" (ежеквартально, на англ. яз.).

Имеет консультативный статус при Экономическом и Социальном Совете ООН (ЭКОСОС) и является членом Конференции правительственных организаций, имеющих консультативный статус при ЭКОСОС.

КОЛЛЕДЖ МЕЖДУНАРОДНОГО БИЗНЕСА И МЕНЕДЖМЕНТА ШАНХАЙСКОГО УНИВЕРСИТЕТА[108]

Создан в 1999 г. в результате объединения факультета международного бизнеса, колледжа экономического управления и нескольких факультетов колледжа искусств. Имеет 7 кафедр: экономики, финансов, менеджмента, управления и проектирования, бухучета, информационного менеджмента, госуправления, и 6 научно-исследовательских центров: Центр планирования и развития туризма, Центр торговли услугами, Центр экономики промышленности, а также следующие.

Центр прогноза и консалтинга

Создан в 2002 г. Занимается изучением основ теории и методов информатики, информационных технологий, форм и методов оказания информационных услуг. В перспективе Центр планирует давать оценку конкурентоспособности компаний. Директор – Ван Цзиньфу.

Центр сетевой экономики

Создан в 2002 г. По заказу Государственного фонда естественных наук занимается проработкой возможности использования аутсорсинга информационных процессов в работе правительства города

[108] College of International Business and Management of Shanghai University. Адрес: 99 Shangda Road, BaoShan District, Shanghai, China, 200444; тел.: (86-21) 5633-1245, 5633-1235, 5633-3011; эл. адрес: xiaoban@shu.edu.cn; интернет-сайт: http://www.shu.edu.cn/IndexPage12.html.

Шанхай, Комиссии по туризму Шанхая, Совета по вопросам образования и других. Основные научные интересы: бизнес-модель инновационного проекта интернет-компании; организация инновационной деятельности средствами интернет-технологий; различные типы стратегий обеспечения конкурентоспособности предприятий национального, провинциального и других уровней с помощью Интернета. Директор – Лю Цзинцзян. Штат – 15 человек.

Центр недвижимости

Создан в 2003 г. Изучает текущую ситуацию на рынке недвижимости, опыт иностранных девелоперов. Центр ведёт фундаментальные и прикладные научные исследования, оказывает консалтинговые услуги, готовит кадры. Директор – Ван Цин.

Центр повышения эффективности работы китайского правительства

Занимается изучением вопросов эволюции мировой системы управления, подъёма и упадка государств, влияния реформы китайского правительства на создание эффективного механизма государственного управления, основных теоретических и практических проблем данного механизма и его преимуществ, недостатков системы государственного управления с китайской спецификой, использования современных технологий в практике работы электронного правительства страны.

КОМПАНИЯ "HORISON RESEARCH CONSULTING GROUP"[109]

Частная исследовательско-консультативная компания, основана в 1992 г. Входит в десятку ведущих китайских компаний, специализирующихся в области маркетинговых исследований. Оказывает услуги государственным структурам, китайским и зарубежным частным компаниям. Работает также в сфере государственный политики и предоставляет некоторые доклады на некоммерческой

[109] Адрес: Rm. 1108, Xinhengji Guoji Dasha, № 3, Maizidian West Road, Beijing, China, 100016; тел.: (86-10) 6460-3002; факс: (86-10) 6460-3001; эл. адрес: client@horizon-china.com. Президент – Виктор Юе Юань.

основе. Например, она проводит опрос общественного мнения и анализ политической ситуации. За свою деятельность по консультированию в сфере публичной политики китайские специалисты называют её народным "мозговым центром".

Бюджет компании складывается следующим образом: 70 % доходов она получает от производителей промышленной продукции, 18 % – от опросов общественного мнения, 7 % – от политического анализа[110]. Организационная структура включает четыре дочерние компании.

Horizon Research

Выполняет комплексные маркетинговые исследования в основном в таких областях, как автомобилестроение, телекоммуникации и информационные технологии, энергетика, недвижимость, финансовые институты.

Horizonkey.com

Занимается сбором и обработкой информации о культуре потребления различных социальных слоёв населения КНР. Обменивается информацией в режиме "он-лайн" с более чем 1000 организациями СМИ разных стран мира. Играет важную роль в изучении показателей, характеризующих важнейшие аспекты социоэкономической и культурной жизни Китая.

Progress Strategy

Оказывает широкий комплекс услуг в области маркетинга, стратегического планирования, управления и т.д. Укомплектована специалистами, имеющими серьёзный опыт работы в сфере международного консалтинга.

---

[110] *Ogden S.* Inklinks of Democracy in China / Harvard University Asia Center, USA. 2002. P. 388. URL: http://books.google.ru/books?id=B4BLWjpzz3IC&pg=PA388&lpg=PA388&dq=china+Lingdian+Yue+Yuan&source=bl&ots=9Y6fEDmKtP&sig=QQ46F_tGZL0uqg5fY12TPv2pDvY&hl=ru&ei=M3NzTLPwNJuJOKKcqMMO&sa=X&oi=book_result&ct=result&resnum=2&ved=0CB4Q6AEwAQ#v=onepage&q=china %20 Lingdian %20Yue %20Yuan&f=false.

Vision Investment

Занимается сопровождением инвестиционных проектов в Китае и за рубежом, консультирует китайские и зарубежные компании по вопросам оптимизации их активов и выбора операционных моделей. Помогает китайским предприятиям в подборе иностранных партнёров и продвижении китайских брендов на мировые рынки.

Является членом Китайской ассоциации маркетинговых исследований (CMRA) и Пекинской ассоциации технологического консалтинга (BTCA), а также таких международных организаций, как Европейское общество специалистов в области маркетинговых исследований (ESOMAR) и Ассоциация компаний-консультантов по вопросам менеджмента (AMCF). Поддерживает деловые контакты с бизнес-структурами 45 стран мира.

КИТАЙСКИЙ ИНСТИТУТ ВТО УНИВЕРСИТЕТА МЕЖДУНАРОДНОГО БИЗНЕСА И ЭКОНОМИКИ[111]

Является одним из старейших академических институтов, участвующих в исследованиях по проблеме режима ГАТТ/ВТО в Китае. Его предшественником была созданная в 1991 г. Ассоциация изучения режима ГАТТ, которая в 1995 г. была переименована в Ассоциацию изучения ВТО после создания Всемирной торговой организации. После реструктуризации Ассоциации в 2000 г. был сформирован Центр изучения ВТО. Нынешнее название носит с 2002 г.

В структуру Института входят следующие отделы: торговля товарами, международная торговля услугами, ВТО и международные инвестиции, законодательство и правила ВТО, торговая политика и законодательство стран – членов ВТО, мировая экономика, ВТО и Китай.

Институт занимается изучением практических вопросов и разработкой предложений для принимающих решения государственных органов и предприятий. Среди крупных проектов, выполненных его сотрудниками и получивших награды провинциального и

[111] The China Institute for WTO Studies of University of International Business and Economics – CIWTO. Директор – Чжан Ханьлинь.

министерского уровня, следует назвать такие, как "Энциклопедия ВТО", "ВТО и будущее Китая", "Теория рыночной экономики Китая", "О вступлении Китая в ВТО", "Изменение экономической системы в результате прямых иностранных инвестиций" и т.д.

Со времени своего создания поддерживает тесные связи с профильными министерствами и комиссиями при Госсовете КНР, местными правительствами, институтами и предприятиями. Результатом такого сотрудничества стало появление консультационных центров ВТО в пров. Гуандун, в пров. Фуцзянь и в Шанхае, а также Китайского института реформ и развития (пров. Хайнань). Кроме того, Институт принял участие в создании Антидемпингового научно-исследовательского института Фу Яо и Социально-экономической консультационной службы пров. Чжэцзян[112].

Институт вёл и продолжает вести просветительскую работу по ознакомлению с ВТО партийных лидеров, членов Госсовета, сотрудников министерств коммерции, финансов, образования и пр. Учёные также участвуют в обсуждении вопросов экономической политики, выступают с лекциями в Высшей партийной школе при ЦК КПК, в Китайской академии управления и т.д. Некоторые исследователи института назначены консультантами по вопросам ВТО в министерства коммерции, образования, финансов, юстиции и др.

После вступления Китая в ВТО Институт организовал курсы повышения квалификации для сотрудников Госплана, правительства г. Дацин и других государственных учреждений. Затем подобные курсы по проблеме ВТО были организованы по всей стране. В сотрудничестве с Центральным народным радио была подготовлена серия передач "ВТО: вопросы и ответы". Институт оказывает содействие Шанхайскому и Шэньчжэньскому центрам по вопросам ВТО, муниципальным правительствам городов Сиань и Уси в проведении семинаров и других учебных мероприятий.

При поддержке министерств образования и коммерции Институт начал проводить ежегодную международную научную

[112] URL: http://74.125.77.132/search?q=cache:sEM9vPrabRUJ:ciwto.uibe.edu.cn/english/main02.htm+shanghai+consultancy+WTO+center&cd=6&hl=ru&ct=clnk&gl=ru.

конференцию по теме "ВТО и Китай", которая стала пользоваться популярностью как в стране, так и за рубежом. Осуществляет совместные исследовательские проекты с крупными предприятиями и компаниями, такими как Китайская корпорация мобильной связи (CMCC), Китайская корпорация по страхованию экспортных кредитов (CECIC), "China Duty Free Group" и пр.

КИТАЙСКИЙ ИНСТИТУТ МЕЖДУНАРОДНЫХ ИССЛЕДОВАНИЙ[113]

Образован в 1956 г. при Министерстве иностранных дел КНР, современное название носит с 1986 г. В 1998 г. в его структуру вошёл Китайский центр международных исследований Госсовета КНР. Старейший в Китае научный институт, занимающийся международной проблематикой. Специализируется на выполнении средне- и долгосрочных исследований стратегического характера по вопросам политического и экономического развития стран и регионов, развития международных отношений. Воздерживается от рассмотрения военных вопросов. Является "think tank" МИДа.

Организационная структура Института включает девять научных отделов: глобальной стратегии, мировой экономики, информационного анализа, изучения США, безопасности и сотрудничества в АТР, западноевропейских исследований, изучения развивающихся стран, изучения Шанхайской организации сотрудничества, мировой экономики и развития, издательский, а также ряд центров: изучения ЕС, Ближнего Востока, южной части Тихого океана, энергетической стратегии Китая, проблем безопасности периферийных районов Китая, мировой экономики и безопасности.

Штат Института (порядка 100 человек) состоит из высококвалифицированных специалистов-страноведов, постоянно меняющихся дипломатических работников, отставных дипломатов и крупных экспертов в различных областях международных отношений. Институт является ведущей организацией по использованию

[113] China Institute of International Studies – CIIS. Адрес: 3, Toutiao, Taijichang, Beijing, China, 100005; тел.: (86-10) 8511-9550; факс: (86-10) 6512-3744; эл. адрес: oie@ciis.org.cn; интернет-сайт: http://www.ciis.org.cn. Президент – Цюй Син.

экспертного потенциала и богатого профессионального опыта бывших дипломатов. Научно-аналитический уровень его работ весьма высок и возрос ещё более после включения в его состав Центра международных исследований при Госсовете КНР. Занимает 5-е место в рейтинге лучших МЦ Китая и 11-е в рейтинге 25 ведущих аналитических центров Азии. Институт широко практикует научные обмены с зарубежными исследовательскими организациями, в результате чего создана широкая сеть организаций, участвующих в мероприятиях МИД по "второй дорожке".

Получает гранты от иностранных фондов, в частности, серьезную финансовую помощь ему оказывает Фонд Форда (США). С 2005 г. издаёт журнал "International Studies" (на кит. и англ. яз.), первое и единственное издание по вопросам международной политики в Китае на английском языке.

КИТАЙСКИЙ ИНСТИТУТ МЕЖДУНАРОДНЫХ СТРАТЕГИЧЕСКИХ ИССЛЕДОВАНИЙ[114]

Основан в 1979 г. как Пекинский институт международных стратегических исследований. Своё нынешнее название носит с 1992 г. Напрямую подчинён 2-му Департаменту (разведки) Генштаба НОАК. Является ведущим МЦ вооружённых сил Китая в области внешней политики и национальной безопасности. Институт проводит исследования и консультирует правительство, НОАК и промышленные предприятия Китая по политическим и экономическим вопросам, проблемам глобальной стратегии и безопасности, геополитики, регионального развития. Используется в качестве связующего звена между аппаратом военной разведки и зарубежными экспертами как в стране, так и за рубежом.

Занимается анализом внешней угрозы для Китая, включая военный потенциал иностранных вооружённых сил, уделяя особое внимание американскому военному присутствию в Азии.

[114] The China Institute for International Strategic Studies – CIISS. Адрес: 12/F Ideal Intl. Plaza, 58 North 4th Ring West, Beijing, China; тел.: (86-10) 8275-0032; интернет-сайт: http://www.chinaiiss.org. **Вице-председатель – Хуан Байфу (генерал-майор в отставке)**, исполнительный директор – Чжу Цзе.

Сотрудники Института нередко входят в состав китайских делегаций, участвующих в работе конференций по разоружению, например, Конференции ООН по разоружению, и других международных многосторонних форумах. В отдельных случаях специалисты Института привлекаются к разработке систем контроля над вооружениями и политики в области нераспространения. Например, в 80-е гг. Институт получил задание проанализировать взаимоотношения между США и Россией в ходе переговоров по Договору об обычных вооружённых силах в Европе. Позднее сотрудники Института обслуживали китайскую делегацию, которая вела переговоры с Россией и тремя бывшими советскими республиками о сокращении вооружённых сил в приграничных районах (позднее этот формат сотрудничества трансформировался в "Шанхайскую пятерку"). Учёные Института в 1997 г. выпустили "Справочник по контролю над вооружениями и международной безопасности" под грифом "для внутреннего пользования", объёмом 300 страниц[115].

В штате Института насчитывается 30 исследователей, работающих полный рабочий день, и более 100 сотрудников, занятых частично. В нём работают многие отставники из 2-го Департамента Генштаба, действующие сотрудники разведки и гражданский научный персонал.

Продолжительный период времени (вплоть до 2010 г.) Институт возглавлял генерал-полковник Сюн Гуанкай, который занимал ответственные посты в НОАК, например, замначальника Генштаба. Его личные связи среди руководящего состава ВС позволяли Институту оказывать большое влияние на формирование политической линии страны.

Бюджет складывается из отчислений правительства, вооружённых сил и "консультационных служб". Выступает для Генштаба, используя терминологию МИД, в качестве "второй дорожки", т.е. на его базе осуществляется академический обмен, в неформальной обстановке происходит общение с представителями зарубежных вооружённых сил, экспертами в области безопасности и учёными.

[115] An Analysis of China's Foreign Policy and National Security Decision-Making Support Structure (U) / Department of Defense, USA. 2005. June 1. URL: http://www.higginsctc.org/otherissue/ChinaStudy.pdf.

Отчёты Института распространяются как в Генштабе, так и среди руководства НОАК. Выпускает открытый журнал "International Strategic Studies" (на англ. и кит. языках, ежеквартально). Раз в два года выпускается Синяя книга по международному положению и политики Китая.

Поддерживает научные контакты с зарубежными научно-исследовательскими организациями. Например, с 1996 г. сотрудничает с Корейским институтом военного анализа (KIDA), обмениваясь материалами, делегациями, ежегодно организуя Корейско-китайский военный форум. С Австралийским институтом стратегической политики (ASPI) ведёт регулярный стратегический диалог по вопросам политики. Является соспонсором ежегодного Американо-китайского диалога по безопасности высокого уровня.

По мнению американских специалистов, является китайским аналогом американской "РЭНД корпорейшн". Входит в десятку лучших МЦ страны.

КИТАЙСКИЙ ИНСТИТУТ ПО ПЛАНИРОВАНИЮ РАЗВИТИЯ УНИВЕРСИТЕТА ЦИНХУА[116]

Создан в 2006 г. совместными усилиями Университета Цинхуа и Государственного комитета по развитию и реформе. Стал важным центром научных исследований и анализа в области стратегии экономического развития Китая, признанным МЦ.

Институт занимается теоретическими и прикладными исследованиями в области национальной экономики и социального развития, а также обеспечивает более эффективное использование инструментов планирования. Проводит также политическое консультирование, планирование научных исследований и подготовку кадров в области национальной экономики и социального развития[117].

---

[116] China Institute for Development Planning of Tsinghua University. Исполнительный директор – Ван Юцян.

[117] Tsinghua Newsletter № 3. 2006. September. URL: http://news.tsinghua.edu.cn/eng__news.php?id=1178.

Институт с 2008 г., собирая и анализируя данные по Китаю, принимает участие в составлении ежегодного доклада о конкурентоспособности стран "World Competitiveness Yearbook", который ежегодно готовит Международный институт развития менеджмента (IMD) в Лозанне (Швейцария).

Чтобы активизировать научные исследования в области планирования промышленного развития и стратегии регионального развития, Институт открыл в Шэньчжэне филиал при Высшей школе Университета Цинхуа, который выступает связующим звеном между центральными и местными органами власти и Университетом.

КИТАЙСКИЙ ИНСТИТУТ РАЗВИТИЯ[118]

Создан в 1989 г. в качестве независимой неправительственной организации усилиями центрального и местного правительств в Шэньчжэне по рекомендации Всемирного банка. Однако в своей деятельности столкнулся с многочисленными финансовыми и организационными трудностями, и по решению правительства ему был присвоен статус полуофициальной организации. Учреждён решением Госсовета КНР в качестве "мозгового центра" для проведения научных исследований в области экономической политики и предоставлении консультационных услуг государственным структурам, бизнес-сообществу и общественным организациям.

В настоящее время исследовательская деятельность Института сконцентрирована на следующих проблемах: региональное неравенство и устойчивое развитие; экономическое сотрудничество Гонконга с городами Шэнчьжэнь и Гуанчжоу, промышленная конкурентоспособность Гонконга; конкурентоспособность городов и городского управления; международная конкурентоспособность Китая; развитие высокотехнологичных производств в КНР;

[118] China Development Institute – CDI. Адрес: Expert Flat-Building D, Silver Lake Road, Shenzhen, Guangdong, China; тел.: 086-755 8241-1011, 8247-0837; факс: 086-755 8241-1011, 8241-0997; эл. адреса: carolf@cdi.com.cn, celina@cdi.com.cn; интернет-сайт: http://www.cdi.com.cn. Директор – Фань Ган.

глобальная трансформация промышленного производства; экономическая интеграция Южного Китая и района дельты реки Жемчужной.

Организационная структура Института включает Отделение государственной политики и ряд исследовательских центров: макроэкономики, экономики Южного Китая и Шэньчжэня – Гонконга, стратегии, финансов и промышленности, экономики промышленности, городского планирования, управления материально-техническим обеспечением, экономики Шэньчжэня, а также Службу бизнес-консалтинга и Информационный центр.

Институту подведомственны два исследовательских центра: права и капитала, земли и недвижимости, две компании: Shenzhen Think Tank Investment and Management Co., Ltd. и CDI Community Administration Co., два филиала: Юго-Западный и в г. Чжанчжоу. В штате Института около 100 человек, из них научных сотрудников – 40 человек.

Институт выполняет заказы крупных национальных и иностранных предприятий на консультирование по таким вопросам, как процесс принятия политических решений в экономической сфере, финансирование, менеджмент, бухгалтерский учёт и маркетинг.

Бюджет Института складывается из следующих поступлений – исследования по контрактам (40 %), дотации местных органов власти и правительства Шэньчжэня (30 %), членские взносы (10 %), доходы от продажи печатной продукции (5 %), другие источники (15 %). В 2004 г. бюджет составил 15 млн юаней.

Издаёт годовой отчёт, журналы "Открытый вестник" (на кит. яз., раз в два месяца) и "Менеджер" (ежемесячно).

Среди заказчиков института такие международные корпорации, как Yaohan Retail Company, Panasonic Matsushita Electric Corporation, Wal-Mart Business Information Co, Ltd., B & Q China Co, Ltd., а также многочисленные национальные предприятия: Shougang Group, Shanghai Baosteel Group Corporation, Qinghuangdao Glass Group, Gezhouba Water and Electricity Group, China Guangdong Nuclear Power Group, Winnerway Holdings Corpporation, TCL Corporation, China National Coal Industry Imp. & Exp. Group Corporation, Shenzhen Energy Group Co, Ltd., Shenzhen CATIC Group,

Shenzhen Zhenye Group Co, Ltd., Shenzhen Neptunus Group Co, Ltd., Shenzhen Nanyou Group Co, Ltd., Yantian International Container Terminals Ltd., China International Marine Containers (Group) Co, Ltd., Shenzhen Guangming Group Co, Ltd., Shenzhen Fiyta Group Co, Ltd., Shenzhen Yantian Port Group Co, Ltd., Guangzhou Yitao Group Co, Ltd., Guizhou Gas Corporation Ltd., Accord Pharmaceutical Co, Ltd., Liuzhou Liangmianzhen Co, Ltd.

Сотрудничает с различными национальными и международными исследовательскими организациями и консультационными фирмами. Среди его стратегических партнёров такие организации, как японский МЦ "Национальный институт передовых исследований" (NIRA), крупнейший МЦ Малайзии "Институт азиатской стратегии и лидерства" (ASLI), Восточноазиатский институт (EAI), Сингапур.

Институт является также крупным учебным центром. Совместно со старейшими университетами страны Цинхуа и Нанкайским готовит специалистов для Южного Китая, которые после окончания обучения получают степень доктора философии или магистра в области экономики.

В настоящее время превратился в один из ведущих МЦ Китая, расположенных вне Пекина.

КИТАЙСКИЙ ИНСТИТУТ РЕФОРМЫ И РАЗВИТИЯ[119]

Создан в 1991 г. по инициативе бывшей Государственной комиссии по реструктуризации экономической системы и правительства пров. Хайнань при финансовой поддержке нескольких крупных промышленных предприятий, таких как "Shanghai Baosteel Corporation", "China First Auto Works", "Shanghai Petrochemical Co.", и т.д.

Является государственным некоммерческим научно-исследовательским учреждением, специализирующимся на исследованиях в области политики реформ и развития. Институт призван

[119] China Institute for Reform and Development – CIRD. Адрес: 57 Renmin Avenue, Haikou, Hainan, China, 570208; тел.: 0898-66180000; факс: 0898-66258777; эл. адрес: cee.cird(at)gmail.com; интернет-сайт: http://www.chinareform.org.cn. Президент – Чи Фулинь, директор – Фань Ган.

оказывать поддержку экономической реформе в Китае и процессу принятия политических решений в области развития национальной экономики. В его непосредственные обязанности входит подготовка докладов правительству с рекомендациями в области политики проведения реформ, проведение исследований по ряду важных и даже "горячих" тем, связанных с реформой, такие как правительственная реформа, реформа госслужбы, макроэкономическая реформа, реформа государственных предприятий, реформа финансовой системы, сельская реформа, реформа системы социального обеспечения и системы распределения доходов и пр. За прошедшие годы Институт представил более 130 предложений в области реформ политики и законодательства для соответствующих департаментов центрального правительства. Это первое научно-исследовательское учреждение, некоторые рекомендации которого были непосредственно приняты в качестве директивных документов, а многие другие были использованы как основа для разработки программных документов, законов и правил. За свою деятельность Институт неоднократно получал награды национального, министерского и провинциального уровня.

Штат – 60 человек. В структуру Института входит 10 подразделений, в том числе исследовательские центры: экономики переходного периода (5 отделов), стран с формирующимися рынками, регионального развития, общественной политики.

За прошедшие годы Институт выполнил более 20 исследовательских проектов, провёл более 100 международных симпозиумов и форумов, опубликовал более 100 книг (на кит. или англ. яз.) и 1000 научно-исследовательских докладов, посвящённых проблемам рыночных реформ в Китае. Труды Института регулярно выставляются на Франкфуртской книжной ярмарке. Например, книга "30 лет китайской политики реформ и открытости глазами отечественных и иностранных учёных" была выбрана в качестве одной из лучших публикаций, посвящённых 30-летию политики реформ и открытости в Китае, переведена на английский, немецкий, французский, испанский, русский и японский языки и распространялась по всему миру.

Институт предоставляет консультации по различным вопросам, в том числе по реструктуризации активов, стратегическому

планированию и управлению, по планам владения акциями работниками компании (ESOP) и выкупа доли компании собственным менеджментом (MBO), опционов на приобретение акций работниками (ESO), а также готовых пакетов для реструктуризации крупных и средних предприятий. Выполняет заказы различных организаций, например, "Доклад о человеческом развитии 2007/08" по заказу ПРООН, "Экономические реформы 12-го пятилетнего плана" по заказу Государственного комитета по развитию и реформе, "Политика по превращению о. Хайнань в центр международного туризма" по заказу правительства пров. Хайнань и т.д.

Проводит международные конференции и симпозиумы. Например, в сотрудничестве с китайскими правительственными учреждениями провёл Международный форум китайской реформы, который призван содействовать развитию диалога и сотрудничества с другими странами с переходной экономикой. С 2005 г. помощь в проведении ряда конференций оказывает Посольство Норвегии в Пекине.

Институт обращает особое внимание на использование результатов научных исследований в учебной деятельности. С момента своего создания разработал более 100 учебных программ и подготовил более 9 тыс. государственных служащих и руководящего состава бизнес-структур.

В 1997 г. одним из первых учебных заведений страны получил сертификат для подготовки кадров по специальности "управление бизнесом", и с тех пор обучение в нём прошли более 4 тыс. представителей правительственных и деловых кругов. Особой популярностью у бизнесменов пользуются совместные программы MBA (магистр по специальности менеджмент) и DBA (доктор по специальности менеджмент), запущенные Институтом и Маастрихтской школой управления (Нидерланды).

Совместно с Caixin Media издаёт еженедельный общенациональный информационный журнал "Century Weekly Magazine".

На протяжении последних нескольких лет Институт по просьбе секретариата Боаоского азиатского форума предоставляет ему интеллектуальные услуги, которые включают предложения ключевых тем для обсуждения и разработку сводных отчётов по итогам

ежегодной конференции, а также подготовку проектов протоколов ежегодных заседаний совета директоров и ежегодных конференций.

Сотрудничает с более чем 20 международными и зарубежными организациями, включая ПРООН, Всемирный банк, Азиатский форум Боао, Международный республиканский институт (США), Немецкое общество по международному сотрудничеству (GIZ), Институт сельского развития (США), Норвежский институт городского и регионального развития. Является членом Восточноазиатской сети экономического развития и сотрудничества (EANEDC), а также Международной сети частных коммерческих организаций (INPBO).

КИТАЙСКИЙ ИНСТИТУТ НАРОДНОЙ ДИПЛОМАТИИ[120]

Не является МЦ в прямом смысле этого слова. Создан в 1949 г. по предложению Чжоу Эньлая, который был в то время министром иностранных дел Китая, с целью содействия развитию "народной дипломатии". Является ведущим правительственным институтом в этой области.

В первые два десятилетия Институт служил ценным каналом для неформального общения с политической элитой тех стран, с которыми КНР не имела официальных дипломатических отношений. В последние два десятилетия, однако, Институт стал прибежищем бывших политиков и экс-дипломатов. Он является главным институциональным каналом, которым пользуются главы государств, послы и другие официальные лица для посещения Китая после своей отставки.

Институт проводит исследования по международным проблемам и внешней политике в целях расширения международного обмена и "народной дипломатии" с тем, чтобы содействовать взаимопониманию между китайским народом и народами других стран. Для этого Институт развивает контакты с политиками, дипломатами, видными общественными деятелями других стран, а также

[120] Chinese People's Institute of Foreign Affairs – CPIFA. Адрес: 71 Nanchizi Street, Beijing, China, 100006; тел.: (86-10) 6513-1824; факс: (86-10) 6513-1831; интернет-сайт: http://www.cpifa.org. Президент – Ян Вэньчан.

с организациями и учебными заведениями из 120 стран, занимающихся изучением международных проблем. Организует и проводит лекции, семинары и конференции и другие мероприятия по вопросам международных отношений.

Осуществляет активное международное сотрудничество с институтами, фондами, ассоциациями и другими организациями. Издаёт академический журнал "Foreign Affairs Journal" (на англ. яз., ежеквартально).

КИТАЙСКИЙ НАРОДНЫЙ УНИВЕРСИТЕТ ОБЩЕСТВЕННОЙ БЕЗОПАСНОСТИ[121]

Создан предположительно в 1985 г. Является МЦ Министерства общественной безопасности Китая (МОБ), специализирующимся на исследованиях в области общественных и политических наук.

На Университет возложен ряд важных функций: выявлять и анализировать возникающие (или в ряде случаев вновь возродившиеся, хотя когда-то считались полностью ликвидированными) социальные угрозы; спонсировать общенациональные программы исследований провинциальными и местными бюро общественной безопасности; готовить проекты политических программных документов и законов; разрабатывать и публиковать материалы для профессиональной подготовки сотрудников полиции; следить за ситуацией на местах в ходе инспекционных поездок по стране или визитов по обмену опытом; представлять Министерство на международном уровне; поддерживать интенсивный обмен с представителями иностранной полиции и служб безопасности; участвовать в программах по уголовному праву в мире, в том числе с США на федеральном, местном и уровне штата с тем, чтобы в дальнейшем распространять приобретённый опыт в Китае[122].

В Университете проходят подготовку и получают высшее образование полицейские кадры, туда принимаются выпускники

[121] Chinese People's Public Security University. Адрес: Muxudi, Xicheng District, Beijing, China, 100038; тел.: (86-10) 6340-4433; факс: (86-10) 6326-0301; интернет-сайт: http://www.cppsu.edu.cn.

[122] URL: http://www.globalsecurity.org/intell/world/china/mps.htm.

старшей средней школы в возрасте от 22 до 25 лет, имеющие опыт работы в органах общественной безопасности не менее 2 лет. Ведётся также научно-исследовательская работа, связанная с информационно-аналитическим обеспечением исследований в области общественного порядка.

Имеется собственное издательство – "China People's Public Security University Press", которое выпускает специальную литературу, монографии и журнал "Journal of Chinese People's Public Security University".

КИТАЙСКИЙ НАЦИОНАЛЬНЫЙ ИНСТИТУТ ОБРАЗОВАНИЯ[123]

Основан в 1957 г. Является единственным национальным научно-исследовательским институтом педагогических наук, подчиняется Министерству образования Китая. Институт занимается изучением разных аспектов педагогической политики, исследованиями в области теории педагогики, экспериментальными и сравнительными исследованиями в области образования.

Штат – 140 исследователей. В структуру Института входит 8 отделов и 9 исследовательских центров. Национальное бюро по планированию образования, которое базируется в Институте, руководит исследовательскими образовательными программами по всей стране. Институт курирует работу 30 научно-исследовательских институтов Китая, в том числе четырёх – муниципального уровня (Пекин, Тяньцзинь, Шанхай и Чунцин), пяти – в автономных районах (Внутренняя Монголия, Гуанси, Тибет, Нинся, Синьцзян), а остальные – в провинциях Хэбэй, Шаньси, Ляонин, Цзилинь, Хэйлунцзян, Цзянсу, Аньхой, Фуцзянь, Цзянси, Шаньдун, Хэнань, Хубэй, Хунань, Гуандун, Хайнань, Сычуань, Гуйчжоу, Юньнань, Чжэцзян, Ганьсу.

Институт располагает собственной издательской базой "Educational Science Publishing House", созданной в 1980 г., что

[123] The China National Institute for Educational Research – CNIER. Адрес: 46 Bei San Huan Zhong Lu, Beijing, China, 100088; тел.: (86-10) 6203-3132; эл. адрес: gjjlc@cnier.ac.cn; интернет-сайт: http://www.cnier.ac.cn. Президент – Юань Чжэньго.

позволяет ему выпускать четыре научных журнала, которые распространяются по всей стране: "Educational Research" (на кит.яз., ежемесячно), "Chinese Journal of Special Education", "Chinese Journal of Moral Education", "University Academic" (ежемесячно)[124].

Сотрудничает с международными организациями, зарубежными и китайскими университетами и исследовательскими центрами, например, в 2009 г. Институт выполнял различные проекты совместно с Бристольским университетом (Великобритания), с Институтом международного образования Стокгольмского университета и Университетом им. Махараджи Саяджирао, г. Барода (Индия).

КИТАЙСКИЙ НАЦИОНАЛЬНЫЙ КОМИТЕТ ТИХООКЕАНСКОГО ЭКОНОМИЧЕСКОГО СОТРУДНИЧЕСТВА[125]

Создан в 1986 г., после того как Китай стал участвовать в работе Совета Тихоокеанского экономического сотрудничества (СТЭС) – международной неправительственной организации, созданной в 1980 г. для развития сотрудничества в Азиатско-Тихоокеанском регионе. Является единственным законным представителем интересов Китая в СТЭС. В соответствии с Уставом СТЭС в Совет входят представители правительства, деловых и промышленных кругов, научной и интеллектуальной элиты. В своей работе Совет концентрируется в основном на экономических проблемах. Главная его цель – развитие экономического сотрудничества в Тихоокеанском регионе. Для её выполнения Совет участвует в общих исследованиях по проблемам экономического развития и сотрудничества в регионе; создаёт и координирует деятельность различных подразделений, участвующих в работе СТЭС; содействует многосторонним и двусторонним обменам со СТЭС и странами-членами; организует международные конференции, совещания, семинары и т.д.

---

[124] URL: http://219.234.174.136/english/news/english_20090409104043_7854.html.

[125] China National Committee for Pacific Economic Cooperation – CNCPEC. Адрес: China Institute of International Studies, 3 Toutiao Taijichang, Beijing, China, 100005; тел.: (86-10) 8511-9648; факс: (86-10) 8511-9647/6523-5135; эл. адрес: pecc07@sina.com. Глава – Мэй Пин.

В структуру Комитета входят: комитет по науке и технике, комитет по развитию финансового и фондового рынков, Деловой форум, комитет по торговой политике, координационная группа по Форуму минерально-сырьевых и топливно-энергетических ресурсов, координационная группа по проекту прогнозирования экономического развития Тихоокеанского региона[126]. Занимает 8-е место в десятке лучших МЦ Китая.

КИТАЙСКИЙ СОВЕТ МЕЖДУНАРОДНОГО СОТРУДНИЧЕСТВА В ОБЛАСТИ ОХРАНЫ ОКРУЖАЮЩЕЙ СРЕДЫ И РАЗВИТИЯ[127]

Совет создан в 1992 г. в целях развития международного сотрудничества в области экологии. Является высокого уровня неправительственным консультативным органом, учреждённым Госсоветом Китая. Курируется Министерством охраны окружающей среды.

Основной задачей Совета является обмен и распространение международного опыта в области охраны окружающей среды и развития, изучение ключевых проблем окружающей среды и развития в Китае, предоставление рекомендаций китайскому руководству и правительственным деятелям всех уровней, которые занимаются разработкой и реализацией стратегии устойчивого развития в Китае и внедрения ресурсосберегающих и экологически чистых технологий. Вся деятельность МЦ направлена "на служение делу строительства в Китае социалистического гармоничного общества".

В его состав входят более 40 ведущих специалистов и известных общественных деятелей из Китая и других стран мира. Возглавляется одним из членов Госсовета Китая. Совет выдвигает предложения и делает консультационные заключения в этой сфере для китайского правительства. В частности, он выступил с рядом ценных конкретных предложений по вопросам энергетики и

[126] URL: http://www.chinavista.com/products/pecc/pecc.html.

[127] China Council for International Cooperation on Environment and Development – CCICED. Адрес: № 115 Xizhimennei Nanxiaojie, Beijing, China, 100035; интернет-сайт: http://www.cciced.net/encciced.

окружающей среды, защиты биоразнообразия, экологического сельского хозяйства, ресурсов, участия общественности в реализации законов и правил, касающихся окружающей среды, которые были учтены правительством Китая.

Своей работой Совет помогает китайскому правительству лучше понять связь между охраной окружающей среды и экономическим развитием. Отчасти благодаря влиянию Совета китайское правительство участвует в разработке и реализации долгосрочной комплексной экологической стратегии.

Совет оказывает большую помощь китайскому правительству в выполнении первоочередных задач в рамках Плана действий в 21 веке и помогает Китаю проводить комплексную согласованную политику, увязывающую экологию с социальным и экономическим развитием. Основные вопросы, которым в настоящее время уделяется особое внимание, связаны с инновационным устойчивым развитием, с химическими веществами, с обеспечением контроля за выбросами, с санитарным состоянием окружающей среды и рациональным использованием энергии.

Деятельность Совета уже прошла три фазы, в настоящее время осуществляется его четвертая фаза (2007–2011 гг.). Работа ведётся по следующей схеме. Для решения конкретных проблем создаются целевые группы, которые по итогам своих исследований формулируют принципиальные рекомендации. Раз в год проводится общее собрание организации, на котором заслушивается доклад о результатах проделанной работы, высказываются замечания и формулируются рекомендации китайскому правительству. Обычно на этом собрании присутствует руководитель Госсовета КНР, который выслушивает все рекомендации. Затем эти рекомендации в печатном виде передаются в Госсовет, соответствующие государственные ведомства и местные органы власти в качестве основы для принятия решений, многие из которых впоследствии принимаются к исполнению. В своей работе также широко применяет практику проведения круглых столов и установления партнёрских отношений.

Основная финансовая поддержка идёт со стороны международных организаций, НПО и транснациональных компаний, в том числе ЮНЕП, ПРООН, ВБ, АБР, Всемирного фонда дикой

природы, Фонда Рокфеллера, Фонда Форда, Фонда братьев Рокфеллеров, корпорации "Шелл" и т.д. Канадское агентство международного развития на период 2006–2011 гг. выделило Совету почти 9,3 млн канадских дол.

Большое внимание работе Совета помимо Госсовета уделяют Министерство иностранных дел, Государственный комитет по развитию и реформе, Министерство финансов, Министерство коммерции и др.

КИТАЙСКАЯ ДИПЛОМАТИЧЕСКАЯ АКАДЕМИЯ[128]

Основана в 1955 г. по предложению премьера Чжоу Эньлая и находится в ведении Министерства иностранных дел Китая. Является единственным вузом в стране, который находится в подчинении этого министерства, поскольку готовит дипломатических работников. Вплоть до 2005 г. назывался Дипломатическим колледжем. Располагает намного бóльшими возможностями для предоставления политических консультаций, чем другие высшие учебные заведения. Хотя её основная задача – подготовка кадров по специальности "международный бизнес и право", а также иностранные языки, ведёт большую исследовательскую работу в связи с широкими возможностями для доступа к первичным документам по внешней политике Китая, поэтому часто получает запросы от МИДа на предоставление рекомендаций по конкретным вопросам.

В структуру Академии входит 6 факультетов, аспирантура, научно-исследовательские институты международного права и международных отношений, 6 исследовательских центров: изучения ООН, Восточной Азии, Европы, франкоязычных стран, развития Гонконга, китайской культуры; Китайская национальная ассоциация международных отношений и Сеть "мозговых центров" Восточной Азии (главным координатором является посол У Цзяньминь), которая выступает в качестве важного института по координации деятельности "мозговых центров" 13 стран Восточной

[128] China Foreign Affairs University – CFAU. Адрес: 24 Zhanlan Rd, Beijing, China, 100037; тел.: (86-10) 6832-3894; факс: (86-10) 6834-8664; эл. адреса: jiling@cfau.edu.cn; easc@cfau.edu.cn; интернет-сайт: http:// www.cfau.edu.cn. Президент – Чжао Цзиньцзюнь.

Азии. При необходимости Академия организует краткосрочные курсы для чиновников и иностранных дипломатов, например, такие курсы прошли члены новых, созданных при содействии США, правительств Афганистана и Ирака.

В 1995 г. при Академии был учреждён попечительский совет для сбора средств по различным каналам, чтобы оживить работу университетской администрации. Почётным председателем совета стал бывший вице-премьер Цянь Цичэнь.

Выпускает книги по соответствующей тематике, среди которых можно выделить ряд солидных работ, таких как "История современных международных отношений", "История современной дипломатии Китая", "Введение в дипломатию" и др. Издаёт свой собственный журнал "Journal of China Foreign Affairs University" (Foreign Affairs Review) (раз в два месяца на кит. яз.), который удостоен ряда высоких национальных наград.

Поддерживает контакты с профильными институтами, университетами и фондами США, Великобритании, Франции, России, Украины, Канады, Австралии, Японии, Кореи и др.

КИТАЙСКИЙ ЦЕНТР ИССЛЕДОВАНИЯ ЭНЕРГЕТИЧЕСКИХ АСПЕКТОВ В АВТОМОБИЛЕСТРОЕНИИ[129]

Создан по инициативе американской компании "Дженерал моторс" (ДМ) совместными усилиями Университета Цинхуа и стратегического партнёра компании в Китае – Шанхайской автомобилестроительной корпорации (SAIC) в 2008 г. На эти цели две автомобильные компании выделили Университету грант в размере 5 млн дол. на 5 лет. В задачу Центра входит разработка для Китая новой широкомасштабной энергетической стратегии в области автотранспорта, основная цель которой – уменьшение зависимости автомобильной промышленности Китая от бензина, т.е. топлива, получаемого в результате переработки нефти. Автоконцерны объединят свои ресурсы и персонал и будут сотрудничать в проектах,

[129] China Automotive Energy Research Center – CAERC. Адрес: Low Carbon Economy Building, Tsinghua University, Beijing, China; тел.: (86-10) 6279-4858/6279-6657/6279-7187; факс: (86-10) 6279-6617; эл. адрес: caerc@tsinghua.edu.cn; интернет-сайт: http://caerc.tsinghua.edu.cn/en/index.asp.

направленных на выполнение поставленной задачи. Они намерены сделать Центр самой передовой организацией в области изучения энергетических аспектов в автомобилестроении. Будучи расположенным в Пекине, Центр имеет хорошие возможности для сотрудничества с правительственными и академическими организациями, предприятиями автомобильной промышленности для ускоренного внедрения в эту отрасль альтернативного топлива[130].

Руководство ДМ считает, что у Китая есть потенциал стать лидером в области внедрения альтернативных силовых установок, включая гибридные и биотопливные системы, которые разрабатываются компанией. Как известно, к 2020 г. Китай должен стать "инновационно ориентированным обществом", и роль подобных центров заключается в том, чтобы всемерно содействовать достижению этой цели.

КИТАЙСКИЙ ЦЕНТР МЕЖДУНАРОДНЫХ ЭКОНОМИЧЕСКИХ ОБМЕНОВ – КЦМЭО[131]

Неправительственная организация, созданная в марте 2009 г. для оказания помощи ключевым правительственным чиновникам, отвечающим за принятие решений. Центр занимается изучением современного глобального экономического кризиса и мер по обеспечению поддержки экономики страны в этих условиях. Находится в ведении Государственного комитета по развитию и реформе.

Основные задачи Центра: проводить исследования по широкому кругу экономических проблем, осуществлять научный обмен и сотрудничество на национальном и международном уровнях, обеспечивать консультационную поддержку центральному и местным правительствам.

---

[130] GM Announces US$250 Million Research Hub, Energy Center in China // GM News. 2007. October 29. URL: http://www.uscar.org/guest/article_view.php?articles_id=182.

[131] China Center for International Economic Exchanges – CCIEE. Адрес: № 22, Xianmen St, Xicheng District, Beijing, China, 100017; факс: (86-10) 8308-5207; интернет-сайт: http://www.cciee.org.cn/temp/index.asp. Президент – Цзэн Пэйянь, бывший вице-премьер Госсовета КНР.

Финансируется частично из госбюджета – 5 млн юаней (около 730 тыс. дол.) и из средств специально учреждённого фонда (500 млн юаней), в который делают отчисления государственные, частные и иностранные предприятия.

Штат – более 100 сотрудников, включая исследователей, работающих на полную ставку, консультантов, также работающих на полную ставку (в основном, бывших чиновников) и исследователей, приглашаемых под определённые проекты. В структуру входит 6 отделов, в основном выполняющих административные функции, а также исследовательский отдел, в состав которого входят следующие подразделения: международной стратегии, макроэкономики, международной экономики, промышленной экономики, налогов и финансов.

Деятельность Центра направлена на изучение проблем международной экономики с учетом динамики развития внутриэкономической ситуации в стране. Тематика исследований на 2009 г. включала следующие вопросы: "Влияние глобального экономического кризиса на мировую экономику", "Влияние глобального экономического кризиса на китайскую макроэкономику", "Как добиться устойчивого и быстрого роста экономики Китая", "Энергетическая и продовольственная безопасность Китая", "Изменение климата", "Экономические и стратегические отношения Китая с Россией, Индией, США и Японией", "Механизм принятия решений правительством Китая", "Роль МЦ при принятии решений правительством Китая в сфере экономики" и т.д.

Одной из целей Центра является проведение исследований в наиболее важных для развития американо-китайских отношений областях, таких как охрана окружающей среды, изменение климата, энергетическая безопасность, антитерроризм, ядерное нераспространение, продовольственная безопасность, вопросы многосторонней торговли, международный финансовый порядок, контроль за распространением эпидемий, наркотрафик и финансовые преступления[132].

Центр не только готовит информационное обеспечение по насущным проблемам современности, но и осуществляет консультационную деятельность в интересах политической и деловой элиты

[132] *Cheng Li.* China's New Think Tanks: Where Officials, Entrepreneurs, and Scholars Interact // China Leadership Monitor. 2009. № 29.

страны. Начата реализация ряда проектов, например проведение открытых для всех желающих "Ежемесячных экономических обсуждений", в ходе которых ведутся дискуссии по данной теме. В августе 2011 г. уже состоялась 26 подобная встреча.

Однако очевидно, что главная задача, поставленная перед Центром – налаживание международного сотрудничества. Первым шагом в этом направлении стало проведение в июле 2009 г. Глобального саммита МЦ. В июне 2011 г. был проведён уже Второй глобальный саммит МЦ с повесткой дня – "Глобальное экономическое управление: общая ответственность", в котором приняли участие более 100 организаций из разных стран.

Центр издаёт такие журналы, как "Research Report", "Think-tank's Voice", "Information Feedback", "Key Facts", которые рассылаются либо членам центрального правительства, либо в министерства и Госсовет, некоторые получают компании, участвующие в финансировании КЦМЭО.

КИТАЙСКИЙ ЦЕНТР ОБОРОННОЙ НАУЧНО-ТЕХНИЧЕСКОЙ ИНФОРМАЦИИ[133]

Основан в марте 1959 г. Находится в ведении Главного управления вооружений ЦВК, до 1998 г. был подчинён Комитету по оборонной науке, технике и промышленности КНР (КОНТОП КНР), на который оказывал определённое влияние. Является одним из ведущих центров в области экспертизы и исследований по вопросам контроля над вооружениями.

Штат – 400 научных сотрудников высшего и среднего звена. Центр изучает закономерности и тенденции развития оборонных технологий и вооружений, политику и практику оборонных закупок ключевыми странами мира, современное состояние проблемы контроля над вооружениями и нераспространения, включая нераспространение оружия массового поражения, контроль за размещением оружия в открытом космосе, контроль над ядерными

[133] China Defense Science and Technology Information Center – CDSTIC. Адрес: 26 Fuchenglu, Haidian District, Beijing, China, 100036; тел.: (86-10) 6842-9278; факс: (86-10) 6842-9246; эл. адрес: FAO&cetin.net.cn; интернет-сайт: http://www.cdstic.cn. Директор – Лю Хуацю.

вооружениями и пр. Центр представляет собой научно-исследовательское учреждение с обширными внешними связями, оснащено передовой компьютерной техникой, располагает богатейшей информационной базой, насчитывающей более 10 млн единиц, из которых 2,6 млн представляют собой традиционные документы в печатном виде, 7 млн – на электронных носителях и 7 тыс. – аудио- и видеоматериалов[134].

Крупнейшее в мире учреждение по сбору открытой разведывательной информации. Его роль состоит в сборе, переводе с иностранных языков, обобщении, анализе, публикации и распространении материалов, относящихся к вопросам национальной безопасности. В центре проводится большая часть работ Главного управления вооружений по проблемам контроля над вооружениями и разоружения. Один из отделов осуществляет поддержку по вопросам контроля над вооружениями, в том числе таким, как изучение возможности использования военными Договора о запрещении производства расщепляющихся материалов[135]. По мнению американских экспертов, Центр, вероятней всего, занимается также анализом и секретной технической информации, но непосредственно не участвует в её тайном или незаконном сборе[136].

Сюда стекается научно-техническая информация со всего мира – отчёты по конференциям, научные публикации, рекламная литература и любая другая техническая информация. В этом плане Центр сравним с гигантским пылесосом, усилиями которого создана огромная библиотека, в которой есть военные журналы практически всех стран мира, имеется также Бюро переводов.

Центр обеспечивает информацией все заинтересованные организации оборонного научно-технического комплекса Китая. Готовит материалы для Генштаба и представителей НОАК, которые работают в китайских посольствах за рубежом и в международных

---

[134] Буклет "China Defense Science and Technology Information Center".

[135] *Wen L. Hsu.* The Impact of Government Restructuring on Chinese Nuclear Arms Control and Nonproliferation Policymaking // The Nonproliferation Review. 1999. Fall. P. 158. URL: http://www.cns.miis.edu/npr/pdfs/wen64.pdf.

[136] The People's Liberation Army as Organization : Reference Vol. v1.0 / ed. by James C. Mulvenon, Andrew N. D. Yang, RAND Corp., 2001. URL: http://www.rand.org/pubs/conf_proceedings/CF182/CF182.ch7.pdf.

организациях, занимающихся вопросами разоружения, например в системе ООН. Издаёт журнал "China Defence Science and Technology Information" (ежемесячно) и несколько газет о новостях оборонной промышленности Китая, журнал "CONMILIT" – "Contemporary Military Affairs" (на кит. яз.) для исследователей и военнослужащих, а также для проживающих за рубежом китайцев.

КИТАЙСКИЙ ЦЕНТР РАЗВИТИЯ ИНФОРМАТИКИ[137]

Создан в 2000 г. в Пекине при Министерстве информатики КНР для обеспечения стратегического планирования и исследовательской деятельности в производстве электронных средств информации. Является авторитетной организацией Китая, ведущей исследования в области изучения рынка информационных технологий, тестирования ИТ-продуктов, печатных СМИ и интернет-СМИ, предоставляющей консультации в этой сфере.

Центру принадлежит влиятельная медиагруппа, состоящая из 6 газет, 10 журналов, 5 веб-сайтов, телецентра и киностудии, а также более 100 специализированных консультационных агентств и прочих предприятий в сфере информатики. Штат насчитывает около 2 тыс. человек, в том числе 80 докторов наук[138].

Основная область исследований – политика в области высоких технологий, информатика. Финансируется из фондов Министерства информатики.

КИТАЙСКИЙ ЦЕНТР СРАВНИТЕЛЬНОЙ ПОЛИТОЛОГИИ И ЭКОНОМИКИ[139]

Центр создан в 1999 г. на базе Института сравнительного марксизма. Является аффилированной структурой Центрального бюро

---

[137] China Centre for Information Industry Development – CCID. Президент – Чжан Сюймин.

[138] *Zhu Xufeng, Xue Lan.* Think Tanks in Transitional China / Public Administration and Development. 2007. № 27. P. 452–464.

[139] China Center for Comparative Politics and Economics. Адрес: № 36, Xixiejie, Xicheng District, Beijing, China, 100032; Директор – Юй Кэпин.

компиляции и переводов ЦК КПК. Один из МЦ, который занимается политическими исследованиями и обеспечивает информационно-аналитическую поддержку деятельности высших органов государственной власти и управления.

В штате 28 исследователей, 30 – на неполный рабочий день и 4 административных сотрудника. В структуре пять отделов: правительственных инноваций, социальных инноваций, демократического управления, сравнительной экономики, социальных исследований.

В Центре изучают следующие проблемы: демократия, надлежащее управление, глобализация, гражданское общество, органы местного самоуправления, государственные нововведения, борьба с коррупцией, экологическая культура и т.д.

Активно сотрудничает с Центральной партийной школой при ЦК КПК, Академией общественных наук Китая, Пекинским университетом, Университетом Цинхуа, международными организациями, такими как ПРООН, ЕС и университетами: Гарвардским (США), Санкт-Петербургским, Ноттингемским (Великобритания), Дуйсбургским (Германия).

КИТАЙСКИЙ ЦЕНТР ЭКОНОМИЧЕСКИХ ИССЛЕДОВАНИЙ ПЕКИНСКОГО УНИВЕРСИТЕТА[140]

Создан в 1994 г. группой преподавателей Пекинского университета во главе с профессором Линь Ифу (Джастин Линь), который до 2008 г. был его бессменным директором, а затем вице-президентом и главным экономистом Всемирного банка.

Является научно-исследовательским и образовательным учреждением в области экономики. 24 сотрудника Центра получили высшее образование и докторские степени за рубежом, в основном в США. В результате они в значительной степени переработали учебную программу и методы исследований в области экономики и управления, которые стали больше соответствовать американской модели, в частности Чикагской школе экономики.

[140] China Center for Economic Research of Peking University. Адрес: Peking University, Beijing, China, 100871; тел.: (86-10) 6275-1475, 6275-1476; факс: (86-10) 6275-1474; эл. адрес: contactus@ccer.pku.edu.cn; интернет-сайт: http://www.ccer.edu.cn.

В последнее десятилетие Центр стал одним из ключевых источников информации для принятия решений в области экономики. Помимо публикации научных журналов, таких как "China Economic Journal" (с 2008 г.), "China Economic Quarterly" (ежеквартально, на кит. яз.), он известен своими регулярными отчётами для внутреннего пользования, которые поступают сотрудникам правительственных ведомств, и бюллетенем "China Center for Economic Research Newsletter", который распространяется среди 900 различных академических и исследовательских институтов и СМИ.

Получает финансовую помощь из-за рубежа, в частности американского Фонда Форда и Всемирного банка.

Центр организует симпозиумы и семинары, проводит ежегодную конференцию совместно с американским Национальным бюро экономических исследований (NBER-CCER Annual Conference). В качестве образовательного учреждения Центр реализует программу MBA совместно с Фордхэмским университетом (Нью-Йорк).

В настоящее время является престижным МЦ Китая. Недавно на его базе создано научно-исследовательское и образовательное учреждение с акцентом на комплексное изучение социальных наук – Национальная школа развития. Новая организация должна вобрать в себя всё лучшее, что было достигнуто в междисциплинарных и научных методах исследований. Китайский центр экономических исследований при Пекинском университете работает как дочернее предприятие этой Школы, которая призвана стать ведущим аналитическим центром среди академических институтов Китая.

КИТАЙСКОЕ ОБЩЕСТВО МЕЖДУНАРОДНОГО ЭКОНОМИЧЕСКОГО СОТРУДНИЧЕСТВА[141]

Основано в Пекине в 1983 г. в качестве национальной общественной организации, находится в непосредственном подчинении Министерства коммерции Китая (ранее МВТВЭС). Бесприбыльная

[141] China International Economic Cooperation Society – SIECOS. Адрес: № 28 Anwai Donghouxiang, Beijing, China, 100710; тел.: (86-10) 6423-9509, 6421-1697; факс: (86-10) 6429-9057; эл. адрес: ciecos@263.net. Президент – Ху Чжаоцин.

общенациональная организация участвует в проведении научных исследований, оказании информационных и консультационных услуг, международном обмене, а также подготовке кадров для предприятий, исследовательских институтов, университетов и правительственных ведомств, занимающихся международным экономическим сотрудничеством. Выступает в качестве моста между государственными ведомствами и научно-исследовательскими учреждениями и предприятиями, а также аналогичными организациями в стране и за рубежом[142]. Отчёты о научных исследованиях Общества высоко оцениваются Госсоветом и Министерством коммерции. За прошедшие годы общество организовало не один десяток учебных курсов, в которых участвовали более 1000 китайских и зарубежных специалистов, например, таких как "ВТО и реформа налоговой системы", "Льготный кредит" – семинар для стран Африки.

В настоящее время общество имеет 800 низовых структур и более 1000 индивидуальных членов. Членами общества являются представители правительственных организаций всех уровней, предприятий и университетов, имеющих практический опыт работы в области международного экономического сотрудничества.

Помимо обслуживания правительственных ведомств, общество также активно оказывает помощь своим членам (предприятиям, научно-исследовательским учреждениям, университетам и т.д.) в стратегическом планировании, предоставляя информационные и консультативные услуги, в организации маркетинговых исследований рынка, в укреплении экономического сотрудничества и связей с иностранными партнёрами. Каждый член Общества бесплатно получает ежемесячно журнал "International Economic Cooperation Research", издаваемый им, и журнал "International Economic Cooperation", совместно выпускаемый Обществом и CAITEC, а также на нерегулярной основе материалы, доклады, отчёты, которые получили одобрение на ежегодной конференции Общества.

В июле 2010 г. совместно с народным правительством Циндао провело в Международном выставочном центре города выставку "Китайско-арабские инвестиции".

---

[142] URL: http://ciecos.mofcom.gov.cn/aarticle/jingmaoxinxi/jingmaotongji/200704/20070404603374.html.

КИТАЙСКОЕ ОБЩЕСТВО СТРАТЕГИИ И УПРАВЛЕНИЯ[143]

Исследовательско-консультативная организация, принадлежит к числу "стратегических мозговых центров" Китая. Образована в 1983 г. рядом лиц, связанных с Академией военных наук НОАК при участии Хуан Сяня, бывшего советника Дэн Сяопина. Должность председателя в течение ряда лет занимали высокопоставленные военные в отставке. Деятельность Общества была направлена на объединение усилий военных и гражданских экспертов в области безопасности для подготовки специальных докладов. В 1989 г. Общество получило статус "открытой организации", что позволило развивать международные контакты.

Основные задачи – выполнение комплексных исследований стратегического характера и выработка рекомендаций государственным организациям и частным компаниям для принятия политико-управленческих решений, касающихся долгосрочных перспектив развития страны. Одной из важнейших функций является организация международных форумов по актуальным политико-экономическим проблемам. Играет видную роль в деле осуществления гражданской дипломатии.

Постоянный кадровый состав насчитывает не более 10 сотрудников, для выполнения исследовательских проектов привлекаются профессионалы со стороны, в общей сложности в работе может принимать участие свыше 400 специалистов в области экономики, социально-политических и военных наук. В качестве старших советников работают бывшие высокопоставленные функционеры КПК, отставные военные, китайские и зарубежные правительственные чиновники высокого ранга в отставке, что способствует расширению и упрочению деловых связей Общества с международными и национальными государственными организациями, научными институтами, неправительственными организациями.

---

[143] China Society for Strategy and Management Research – CSSMR. Адрес: Villa 14, Diaoyutai State Guesthouse № 2, FuCheng Road, Beijing, China, 100830; тел.: (86-10) 5859-1430; факс: (86-10) 5887-3542; эл. адрес: cssm896@163.com; интернет-сайт: http://www.cssm.gov.cn.

Значительную финансовую поддержку получает от консалтинговых услуг частным компаниям и государственным ведомствам, что обеспечивает некоторую финансовую и административную автономию. Лишь малая часть спонсорских средств расходуется на ведение исследований по международным проблемам.

Спонсирует издание ежеквартального влиятельного журнала "Strategy and Management" (Zhanlue yu guanli), в котором делаются прогнозы развития ситуации в области безопасности. Журнал имеет репутацию азиатского аналога авторитетного журнала о мировой политике "Foreign Affairs".

НАЦИОНАЛЬНЫЙ ИНСТИТУТ ИЗУЧЕНИЯ ЮЖНО-КИТАЙСКОГО МОРЯ[144]

Создан в 1996 г. в качестве академического Хайнаньского института изучения Южно-Китайского моря, ведущего исследования по проблеме конфликтной ситуации в Южно-Китайском море, когда на одни и те же острова претендуют несколько стран. Стал национальной научно-исследовательской базой по проблемам Южно-Китайского моря. В 2004 г. Госсовет КНР повысил его статус и переименовал в Национальный институт изучения Южно-Китайского моря. Находится в ведении правительства пров. Хайнань. Его работу также курируют МИД КНР и Государственное океанологическое управление.

Проводит исследования и оказывает консультационные услуги правительственным ведомствам, занятым решением проблем Южно-Китайского моря, и предприятиям, занимающимся разработкой ресурсов Южно-Китайского моря. Исследования сосредоточены на шести основных направления: история и география Южно-Китайского моря (суверенитет островов), геополитика Южно-Китайского моря (политика соседних стран в районе Южно-Китайского моря), использование Конвенции ООН по морскому праву от 1982 г. применительно к решению данной проблемы,

[144] National Institute for the South China Sea Studies – NISCSS. Адрес: 5/F, Wanfu Buiding, № 42, South Bailong Rd., Haikou, Hainan, China, 570203; тел.: 0898-65342360; факс: 0898-65333304; эл. адрес: nanhai@nanhai.org.cn; интернет-сайт: http://www.nanhai.org.cn. Президент – У Шицунь.

мирное урегулирование конфликта вокруг островов Спратли, разработка ресурсов и охрана окружающей среды Южно-Китайского моря, подготовка специалистов, участвующих в урегулировании конфликта и занимающихся морскими научными исследованиями. В состав Института входят два центра – политики и морского права и морского хозяйства.

Публикует исследовательскую серию по вопросам Южно-Китайского моря, создана База данных по Южно-Китайскому морю, в которой сосредоточены документы на китайском и английском языках.

НАЦИОНАЛЬНЫЙ ИНСТИТУТ ЭКОНОМИЧЕСКИХ ИССЛЕДОВАНИЙ[145]

Создан в 1995 г. в качестве некоммерческой неправительственной научно-исследовательской организации, осуществляющей исследовательские программы по всем аспектам современного экономического развития Китая и проводимой им политики реформ. Является одним из ведущих китайских МЦ по экономическим проблемам, проводит высококвалифицированный анализ и экспертизу в интересах правительственных, общественных и деловых кругов. Занимается разработкой современного формата исследований с учётом основных законов рыночной экономики и международных тенденций.

Институт финансируется за счёт средств национального фонда – Китайского фонда реформ[146], правление которого возглавляет Ган Фань. Директор Института является одним из самых влиятельных китайских экономистов и главных сторонников реформ в Китае. Он консультирует китайское правительство по вопросам экономической реформы и стратегии экономического развития страны, а также провинциальные правительства, китайские и

[145] National Economic Research Institute – NERI. Адрес: Room 510, Guo Hong Building C, № A11, Muxidi Beili, Xicheng District, Beijing, China, 100038; тел.: (86-10) 6390-6531, 6390-6532; факс: (86-10) 6390-6530; эл. адрес: neri@neri.org.cn. Директор – Ган Фань.

[146] China Research Foundation for Economic Reform (CRF) создан в Пекине в 1995 г. в целях содействия проведению политики реформ в Китае.

международные организации. Высокий авторитет Института как МЦ является целиком заслугой его руководителя.

НАЦИОНАЛЬНЫЙ ЭКСПЕРТНЫЙ КОМИТЕТ ПО ПРОБЛЕМЕ ИЗМЕНЕНИЯ КЛИМАТА[147]

Создан в 1997 г. в Пекине в связи с участием Китая в работе Межправительственной группы экспертов по изменению климата (МГЭИК)[148] при Китайском метеорологическом управлении (КМУ) после того, как США, Великобритания и Канада учредили подобные организации в своих странах и поставили проблему изменения климата в список угроз национальной безопасности. Комитет консультирует соответствующие ведомства, разрабатывает стратегию и нормативные акты по борьбе с изменением климата[149].

В состав МЦ вошли 12 экспертов из 11 государственных учреждений и исследовательских институтов, включая Министерство охраны окружающей среды, Государственный комитет по развитию и реформе и Академию общественных наук Китая. Возглавил Комитет Сунь Хунле, академик АНК, специалист в области географии почв и земельных ресурсов.

Глава КМУ полагает, что деятельность межведомственного комитета поможет стране уменьшить число жертв и размер имущественных убытков от экстремальных погодных явлений, вызванных изменением климата. Например, в 2006 г. в Китае тайфуны, наводнения и засуха унесли почти 3 тыс. жизней и причинили экономический ущерб на общую сумму 212 млрд юаней [150].

---

[147] The National Expert Committee on Climate Change.

[148] Международная организация, основанная в 1988 г. Всемирной метеорологической организацией (ВМО) и Программой ООН по окружающей среде (ЮНЕП) для оценки риска глобального изменения климата, вызванного техногенными факторами (действия человека).

[149] CAR Lines. 2007. February. Iss. 2007 – 1. P. 58. URL: http://www.walshcarlines.com/pdf/nsl20071.pdf.

[150] China Establishes Think Tank to Brace for Climate Change // Xinhua News Agency. 2007. January 23.

НПО "ДРУЗЬЯ ПРИРОДЫ"[151]

Зарегистрирована в 1994 г. в качестве Института "зелёной культуры", аффилированной структуры Академии китайской культуры. Является старейшей и наиболее активной НПО в Китае, которая занимается вопросами экологии, своего рода китайский вариант "Гринписа". Организация ставит своей задачей повышение экологической грамотности и распространение знаний о "зелёной культуре" в обществе. В сферу деятельности НПО входит: содействие охране окружающей среды и устойчивого развития в Китае; защита исчезающих видов животных, например, таких как тибетская антилопа и курносая обезьяна; осуществление экологического образования с помощью организации лагерей и проведения экскурсий, а самое главное, подготовка учителей и информационно-пропагандистская работа (организация фотовыставок и публикация печатной продукции).

Будучи некоммерческой общественной благотворительной организацией, финансируется за счёт членских взносов, отчислений предприятий – 30 %, грантов международных организаций – 44 %, частных пожертвований – 15 %. Годовой бюджет составляет более 125 тыс. дол. (2005 г.). За годы работы численность НПО выросла до 10 тыс. членов, как индивидуальных, так и коллективных. Наиболее активные члены организации создали 10 НПО на местах.

В 2006 г. издана "Зелёная книга по охране окружающей среды: кризис и прорыв Китая", которая позднее была переведена на английский язык. "Зелёная книга" была первым ежегодником Китая по охране окружающей среды, подготовленным неправительственной организацией. В этом году НПО уже выпустила "Ежегодный доклад по вопросам охраны окружающей среды и развития Китая в 2010 г." Он представляет собой сборник из 27 статей, написанных китайскими учёными-экологами и журналистами.

---

[151] Friends of the Nature. Адрес: 4th Floor, Building 5, Qingnianhu Xili, Dongcheng District, Beijing, China, 00011; тел.: (86-10) 6523-2040, 6512-0929, 6512-0827; факс: (86-10) 6528-6069; эл. адрес: office@fon.org.cn; интернет-сайт: http:// www.fon.org.cn. Президент – Лян Цунцзе.

За свою общественную деятельность Организация получила более 20 национальных и международных наград. Считается наиболее влиятельной и успешной НПО в Китае, но не оказывает решающего влияния на процесс принятия политических решений и формирование общественного мнения.

НПО "ОТКРЫТАЯ КОНСТИТУЦИОННАЯ ИНИЦИАТИВА"[152]

Пекинский МЦ, известный как "Gongmeng". Благотворительная организация, созданная в 2005 г. группой адвокатов Пекинского университета, которые получили известность после того, как выиграли ряд громких дел, в том числе по защите детей, ставших жертвами некачественного сухого молока (из-за добавок меланина) корпорации "Sanlu". Затем к ним присоединились несколько профессоров экономики. Занимается исследовательской деятельностью и оказанием правовой помощи. Цель работы Организации – содействие построению в Китае современного модернизированного общества и продвижение основополагающих ценностей: прав человека, верховенства закона и демократии.

В августе 2009 г. НПО была закрыта в связи с обвинением, выдвинутым против её руководства, в уклонении от уплаты налогов со 100 тыс. дол., пожертвованных Йельским университетом (США), а руководство арестовано. Хотя известна в качестве бесприбыльной организации, но вынуждена была зарегистрироваться в качестве частного предприятия, поскольку, по словам её сотрудников, в Китае крайне трудно зарегистрироваться в качестве НПО – для этого надо найти поручителя из госсектора. Поэтому "Gongmeng" обязана была платить налоги со всех поступлений. В общей сложности руководство оказалось должно государству 218 тыс. дол. В случае неуплаты её представителю – Сюй Чжиюну – грозило 7 лет тюремного заключения[153]. Предположительной причиной закрытия

[152] Beijing Gongmeng Consulting Co, Ltd.

[153] *Song Shengxia.* Chinese Citizens Indifferent to Shutdown of NGO Gongmeng // Global Times. 2009. August 7. URL: http://china.globaltimes.cn/society/2009-08/455329.html.

НПО мог стать подробный отчёт четырёх её членов о положении в Тибете, появившийся после их поездки в Тибет через год после того, как там произошли беспорядки. В иностранных СМИ отчёт был назван первым за последние годы независимым расследованием ситуации в Тибете.

ПЕКИНСКИЙ ИНСТИТУТ КУЛЬТУРЫ ПЕКИНСКОГО ПЕДАГОГИЧЕСКОГО УНИВЕРСИТЕТА[154]

Учреждён в 2002 г. правительством Пекина, Министерством образования и Пекинским педагогическим университетом в целях развития сферы культуры города Пекин. Является первым созданным при Университете специализированным учреждением Пекина, занимающимся изучением данного вопроса.

Главная функция Института состоит в организации всех научных сил города для оказания консультационных услуг муниципальному правительству и Пекинскому муниципальному комитету КПК по основным важнейшим вопросам культурной политики. Институт выполнил несколько важных проектов в области философских и общественных наук, таких как "Изучение стратегии культурного развития Пекина", "Сравнение исследований культуры Пекина и других городов", "Городское развитие современного Китая" и пр. Статьи его сотрудников публикуются в таких изданиях, как "Frontline", "China Arts", "Beijing Daily" и других газетах.

Что касается культурных мероприятий и образовательных обменов, то Институт спонсировал и организовывал семинары, международные симпозиумы и форумы, а также провёл ряд крупных культурных мероприятий, содействующих изучению культуры Пекина.

В плане подготовки кадров Институт имеет возможность готовить магистров и докторов наук. Для того чтобы более эффективно использовать научный потенциал Пекина, он сотрудничает

[154] Beijing Cultural Development Research Institute of Beijing Normal University. Тел.: (86-10) 5880-5133; эл. адрес: yangzhishou1977@yahoo.com.cn; интернет-сайт: http://219.224.17.99. Директор – Лун Синьминь.

с Пекинским университетом, Университетом Цинхуа, информационным агентством Синьхуа, Пекинским телевидением, Пекинским музеем Лу Синя и рядом других организаций.

ПЕКИНСКИЙ ИССЛЕДОВАТЕЛЬСКИЙ ЦЕНТР ТРАНСПОРТА[155]

Создан в 2002 г., является главным "мозговым центром" Пекинского муниципального правительства в области развития городского транспорта. Его работа направлена на создание современной системы движения в городе.

Основная задача Центра состоит в разработке стратегии развития городского транспорта Пекина, выявлении "горячих точек" и "узких мест" городского транспорта, организации и координации работы транспортных служб, предоставлении правительству плана принятия необходимых мер, сборе и систематизации городской дорожной информации, подготовке ежегодного доклада о развитии городского транспорта. Штат – 40 человек, в структуру входит пять отделов.

Центр ведёт большую консультационную деятельность, связанную с вопросами развития городского транспорта. Содействует принятию решений муниципальными органами власти, в частности, подготовил ряд таких крупных проектов, как "План развития транспорта г. Пекин на период 2004–2020 гг.", "План работы городского транспорта в период проведения Олимпийских игр" и многие другие. Участвует в проектах международного сотрудничества, например, "Система планирования повышения безопасности дорожных перекрёстков", "Разработка интеллектуальных транспортных систем в Пекине" и др.

---

[155] Beijing Transportation Research Center. Адрес: № 9, Liuliqiao Nanlu, Fengtai District, Beijing, China, 100073; тел.: (86-10) 5707-9900; факс: (86-10) 5707-9800; эл. адрес: dir@bjtrc.org.cn; интернет-сайт: http://www.bjtrc.org.cn. Директор – Го Цзифу.

ПЕКИНСКИЙ ЦЕНТР ЭНЕРГОЭФФЕКТИВНОСТИ[156]

Основан в 1993 г. по предложению Института энергетики Государственного комитета по развитию и реформе, двух американских национальных лабораторий: Тихоокеанской Северо-Западной и Лоуренса в Беркли, и Всемирного фонда дикой природы. Целью создания Центра является повышение энергоэффективности всех отраслей экономики Китая и защита окружающей среды. Поддерживается китайским и американским правительствами. Центр призван внедрять в стране передовые зарубежные технологии, оборудование, передавать опыт в области управления энергетической отраслью, энергосбережения и охраны окружающей среды, а также расширять международное сотрудничество и обмен информацией.

Центр призван стать ведущей организацией Китая в области теории энергосбережения, политики и методологии, распространения информации, предоставления технологических и консалтинговых услуг в области энергосбережения.

В настоящее время он осуществляет проекты на территории Китая, направленные на повышение эффективности использования электроэнергии, проводит исследования и делает обзор рынка, оказывает консультационные услуги, распространяет информацию, разрабатывает механизмы финансирования, стимулирующие повышение энергоэффективности, а также осуществляет подготовку кадров, проводит технические демонстрации. Выпускает бюллетень "China Energy Bulletin" (ежеквартально).

Штат – 13 человек, для выполнения крупных проектов дополнительно приглашаются учёные. На начальной стадии работы Центра финансирование осуществлялось Министерством энергетики США, американским Агентством по охране окружающей среды и Всемирным фондом дикой природы, через 4 года Центр должен был перейти на самофинансирование.

Основными партнёрами Центра являются Академия общественных наук Китая, Государственный комитет по развитию и

[156] Beijing Energy Efficiency Center – BECon. Адрес: B-1509 Guohong Mansion, Jia 11 Muxudi Beili, Xicheng District, Beijing, China; тел.: (86-10) 6390-8555, 6390-8556, 6390-8557, 6390-8558; факс: (86-10) 6390-8556; эл. адрес: becon@public3.bta.net.cn; интернет-сайт: http://www.beconchina.org. Исполнительный директор – Чжоу Дади.

реформе, Государственный комитет по торговле и экономическому развитию, Университет Цинхуа, Научно-исследовательский институт финансов Министерства финансов КНР, Всемирный банк, Программа развития ООН (UNDP), Global Environment Facility (GEF), American Council for an Energy Efficient Economy (ACEEE), The Energy Foundation (США), International Institute for Energy Conservation (IIEC), The Advanced International Studies Unit (AISU).

ТЯНЬЦЗИНЬСКАЯ АКАДЕМИЯ ОБЩЕСТВЕННЫХ НАУК – ТАОН[157]

В состав Академии входит 13 НИИ, занимающихся гуманитарными исследованиями, том числе следующие.

Институт изучения Северо-Восточной Азии

Создан в 1999 г. Проводит исследования в области современных международных отношений в регионе, особое внимание уделяется политическим и экономическим связям стран Северо-Восточной Азии с Японией, являющейся главным объектом изучения. Институт устраивает ежегодно международные симпозиумы, поддерживает обширные контакты с иностранными академическими учреждениями. Издаёт такие периодические издания, как журнал "Journal of Northeast Asia Studies" (ежеквартально), "Important News on Japan" (еженедельно), "Selected Viewpoints on the Japanese Question" (ежемесячно). Выполняет исследовательские проекты государственного, муниципального и академического уровня. Штат – 10 сотрудников. Директор – И Мин (вице-президент Академии).

Институт изучения Японии

Создан в 1979 г. на базе факультета истории Японии бывшего Тяньцзиньского института истории. Занимается изучением

[157] Tianjin Academy of Social Sciences – TASS. Адрес: № 7 Ying Shui Dao, Nankai District, Tianjin, China, 300191; тел.: (86-22) 2336-8739; факс: (86-22) 2336-2739; интернет-сайт: http://www.tass-tj.org.cn.

современной Японии, организует конференции и симпозиумы национального и международного уровня. Среди наиболее крупных проектов, выполненных Институтом, следует отметить такие, как "Современная Япония и китайско-японские отношения", "Шестьдесят лет китайско-японским торгово-экономическим отношениям (1945–2005 гг.)" и др. При Институте функционирует Китайское общество японской истории. Штат – 9 человек, директор – Чжан Цзянь.

Институт экономических и социальных прогнозов

Создан в 1999 г. на базе Центра экономического и социального прогнозирования. Выполняет проекты национального, муниципального и академического уровня. Наиболее репрезентативными среди них следует назвать такие, как "Прогноз экономического и социального развития Тяньцзиня на период 10-го пятилетнего плана", "Антидемпинговые меры", "Оценка инфраструктуры крупных городов" и пр. Штат – 8 человек, директор – Лу Вэй.

Институт стратегии развития

Создан в 2004 г. для содействия решению проблем экономического и социального развития города. С момента своего создания деятельность Института направлена на удовлетворение нужд города, для чего применяются новые формы и методы проведения прикладных исследований и коммерциализации научных исследований. Выполняет проекты национального, муниципального уровня и в сотрудничестве с промышленными предприятиями. Штат – 2 человека, 10 – приглашённые исследователи, директор – Ван Лиго.

КИТАЙСКИЙ ФОНД МЕЖДУНАРОДНЫХ СТРАТЕГИЧЕСКИХ ИССЛЕДОВАНИЙ[158]

Учреждён в 1989 г. бывшим сотрудником 2-го Департамента (разведки) Генштаба НОАК в качестве организации, занимающейся международным обменом и политическими исследованиями.

[158] Chinese Foundation for International Strategic Studies – CFISS.

Является полунезависимой исследовательской группой, имеющей связи со 2-м Департаментом Генштаба НОАК. Самостоятельно проводит широкий спектр исследований, выполняет исследовательские проекты по контрактам (коммерческие), а также для НОАК и МИД, организует зарубежные и национальные конференции, семинары и встречи, оказывает финансовую поддержку китайским учёным, организует визиты иностранных учёных в Китай, предоставляет консультационные услуги в области международных и стратегических исследований. Выступает в качестве важного связующего звена между китайскими военными и зарубежными участниками международного обмена по военным вопросам и вопросам безопасности, поскольку в его штате много бывших кадровых военных. Например, его сотрудники участвовали в консультациях в Пекине с бывшим министром обороны США У. Перри по проблеме Северной Кореи. Помогает налаживать диалог между китайскими исследователями, занимающимися вопросами безопасности, и государственными чиновниками, ответственными за принятие решений[159].

Активный участник американо-китайского диалога по вопросам двусторонних отношений и безопасности по "второй дорожке", ежегодного диалога с Японией и Южной Кореей, диалога с Индией по "второй дорожке". В последние годы при содействии Фонда и американского Центра стратегических и международных исследований прошло несколько конференций по проблеме китайско-американской ядерной стабильности по "первой дорожке".

В структуру Фонда входит несколько научно-исследовательских подразделений.

Центр снижения рисков в кризисных ситуациях Фонда последние пять лет занимается изучением менеджмента в условиях кризиса, разработкой и моделированием возможных сценариев развития отношений между Китаем и США (в условиях сотрудничества или конфликта). Большое внимание уделяется изучению проблемы Тайваня. Центр стратегического и военного планирования занимается изучением внутренних проблем, в том числе последствиями информационной революции[160].

---

[159] *Bates G., Mulvenon J.* Chinese Military-Related Think Tanks and Research Institutions / The China Quarterly. 2002. September. Vol. 171. P. 617–624. URL: http://www.irchina.org/en/xueke/inchina/gaikuang/view.asp?id=37.

[160] Developing a More Propitious Framework for China-India Cooperation, 26–29 March 2010, Beijing, China // Institute of Peace and Conflict Studies, India. URL: http://www.ipcs.org/pdf_file/issue/beijingReport %5B1 %5D.pdf.

Доходы Фонда формируются за счёт пожертвований и поступлений от государственных институтов, гражданских организаций, предприятий, финансовых учреждений и частных лиц, а также от зарубежных и национальных фондов. Например, в 2004 г. Фонд Форда (США) выделил 80 тыс. дол. на проект "Достижение стабильности на Корейском полуострове". В 2005 г. американский Фонд МакАртуров предоставил грант на два года в размере 100 тыс. дол. на разработку проблемы "Негосударственные сети распространения ОМУ". В 2008 г. этот же фонд выделил 160 тыс. дол. на два года на изучение темы "Ядерная стратегия и политика государств, обладающих ядерным оружием".

Что касается исследовательской работы, то Фонд, как и прочие институты, готовит ежегодный аналитический отчёт, который распространяется среди членов Постоянного комитета Политбюро ЦК КПК. По свидетельству специалистов, его отчёты отличаются меньшим формализмом. В некоторых случаях он даже занимает более спорную позицию, чем хорошо известные научные институты. Так было в 1995 г., когда Фонд опубликовал книгу "Может ли Тайвань стать независимым?", которую отказались печатать другие издательства и институты.

Участвует в международных проектах, например, в 1998 г. совместно с австралийским университетом Южного Уэльса и Институтом международных отношений Пекинского университета на средства, выделенные Японским фондом, работал над проблемой консолидации сети "мозговых центров" и исследовательских институтов региона Восточной Азии. Был китайским контрагентом совместного исследовательского проекта Гарвардского и Стэнфордского университетов (США) по превентивной обороне[161]. Совместно с Фондом Карнеги за международный мир (США) в 2006 г. выпустил книгу "Управление китайско-американскими кризисами: исследования и анализ".

Фонд на коммерческой основе занимается издательской деятельностью, крупным проектом является публикация истории 20 века в 22 томах.

---

[161] Превентивная оборона – концепция оборонной стратегии Америки в эпоху после окончания "холодной войны".

ФОРУМ РЕФОРМ КИТАЯ[162]

Форум является независимой некоммерческой организацией, занимающейся исследованиями в области политики. Является официальной аффилированной структурой Центральной партийной школы ЦК КПК. Со времени своего основания в 1994 г. его деятельность направлена на развитие сотрудничества и взаимопонимания между Китаем и другими странами посредством проведения стратегических исследований по вопросам реализуемой в Китае политики реформ и открытости, особое внимание уделяется вопросам современной политической и экономической ситуации в мире.

Будучи весьма динамичным МЦ, в последние годы выполнил целый ряд исследовательских проектов в сотрудничестве с зарубежными партнёрами. Поддерживает научный обмен с такими американскими организациями, как "РЭНД корпорейшн", Фонд Карнеги за международный мир, Центр стратегических и международных исследований (CSIS), Институт мира, Национальное бюро экономических исследований (NBER), а также с Французским институтом международных отношений (IFRI), институтами Германии, Японии и других стран.

Форум предоставляет консультации в области политики для лиц, принимающих решения в правительстве, и для представителей частного сектора. Активно участвует в проведении различных международных научных конференций и семинаров с партнёрами из более чем 20 стран мира, в том числе США, Франции, Великобритании, Германии, Нидерландов, России, Японии, Южной Кореи, Сингапура и т.д. Издаёт с 2001 г. журнал "China Strategic Review" (ежемесячно, на кит. яз.).

В работе Форума участвуют китайские высокопоставленные правительственные чиновники, учёные и бизнесмены. В его Консультативный комитет входят 15 бывших государственных деятелей, учёных и представителей деловых кругов. Возглавляет

[162] China Reform Forum – CRF. Адрес: Room 513, Changxin Building, № 39, Beijing Anding Road, Chaoyang District, Beijing, China, 100029; тел.: (86-10) 6443-6667; факс: (86-10) 6894-6780; эл. адрес: luntan@crf.org.cn; интернет-сайт: http://www.crf.org.cn. Президент – Ли Цзинтянь, председатель – Чжоу Синь.

работу Форума совет из 20 видных китайских государственных деятелей во главе с председателем.

При Форуме в 2006 г. создан Центр по изучению проблем мирного урегулирования на Корейском полуострове, охватывающий широкий круг проблем, главной из которых является проблема безопасности. Центр социально-экономических исследований занимается изучением проблем социально-экономического развития в Китае и мире, в том числе в области энергетики, охраны окружающей среды, финансов, торговли, образования, здравоохранения, народонаселения и старения общества, социального страхования и обеспечения, а также другие вопросы, тесно связанные с экономическим и социальным развитием.

Партнёрами Форума выступают китайская судоходная компания COSCO, Hua Wen Holdings, Philips Electronics China Group, China Telecom, Дойче Банк, "РЭНД корпорейшн", Фонд Карнеги за международный мир, Американский институт мира и Индонезийский центр стратегических и международных исследований.

ФОРУМ 50 КИТАЙСКИХ ЭКОНОМИСТОВ[163]

Неправительственная академическая общественная ассоциация была учреждена в 1998 г. В неё вошли наиболее опытные учёные-экономисты Пекина. Цель Форума – выработка рекомендаций для правительства по важнейшим экономическим вопросам.

Форум проводит ежегодные конференции, экономические лекции, круглые столы, научные семинары, научный обмен с иностранными организациями, а также брифинги для национального руководства. В августе 2009 г. состоялся интенсивный диалог с ведущими американскими экономистами о мерах содействия мировому экономическому росту. В сентябре 2011 г. в Пекине прошёл 3-й диалог между китайскими и американскими экономистами. Все выводы, сделанные на научных мероприятиях Форума, публикуются

[163] Chinese Economists 50 Forum. Адрес: Room C-507, Guohong Office Building, Jia-11 Muxidi Beili, Xi'cheng District, Beijing, China, 100038; тел.: (86-10) 6390-6540, 6390-6545; интернет-сайт: http://www.50forum.org.cn. Генсек. – Сюй Цзянь (жен.).

в ежемесячном журнале "50 Forum Monthly Bulletin" для внутреннего пользования, который рассылается в отделы и департаменты Госсовета.

Форум возглавляет академический комитет из семи влиятельных экономистов и правительственных чиновников, которые выбираются тайным голосованием всеми членами организации. Для выполнения текущей работы и проведения вышеперечисленных мероприятий функционирует Секретариат со штатными сотрудниками. Кроме того, при Форуме есть Совет предпринимателей, который возглавляют два известных бизнесмена – Дуань Юнцзи, председатель совета директоров компании "Stone Group Corporation", и Лю Чуаньчжи, председатель совета директоров компании "Legend Holdings Ltd.".

В настоящее время среди независимых МЦ Китая имеет репутацию наиболее авторитетного. Его сравнивают с Группой экономических советников при президенте США.

УНИВЕРСИТЕТ НАЦИОНАЛЬНОЙ ОБОРОНЫ НОАК[164]

Его основы были заложены ещё в 1927 г. Мао Цзэдуном, современное название носит с 1985 г., когда были объединены три колледжа. Высшее военно-учебное и научно-исследовательское заведение, непосредственно подчинённое ЦВК КНР. Готовит командные кадры высшего звена для сухопутных войск, ВВС, ВМС, штабных работников и военных теоретиков высшего уровня. В Университете также ведутся исследования по вопросам развития стратегии и модернизации оборонного комплекса. С годами Университет превратился в важнейшую базу подготовки военных кадров для НОАК, оказания консультационных услуг при принятии решений высшими инстанциями и обмена военнослужащими между Китаем и зарубежными странами. Является ведущим институтом в системе НОАК.

[164] National Defense University of the People's Liberation Army. Адрес: A-3 Hongshankou, Haidian Beijing, China, 100091; тел.: (86-10) 6255-3607. Президент – Ван Сибинь, политкомиссар – Тун Шипин.

В Университете преподают более 200 профессоров и доцентов. За прошедшие годы в нём был подготовлен 231 доктор наук, 1581 выпускнику присвоено звание магистра, более 500 возглавляют полки и дивизии НОАК. 13 его учебных подразделений специализируются по следующей тематике: стратегические исследования, оперативное искусство ведения войны, командование и управление, вооружение и службы, зарубежные военные исследования, марксистская теория, политработа, международная экономика и политика, логистика, наука и техника, иностранные языки, подготовка иностранных специалистов, а также аудиовизуальное обучение.

Проводит семинары и конференции, например, в 2008 г. прошёл теоретический семинар по проблеме реагирования на многочисленные угрозы безопасности и выполнения диверсифицированных военных задач, на котором было представлено более 300 докладов.

За годы существования в Университете по академическому обмену побывали более 10 тыс. иностранных учёных, в то же время свыше 1 тыс. китайских преподавателей и студентов стажировались за границей. В 2004 г. при Университете на базе факультета подготовки иностранных кадров было создано специальное подразделение – **Институт по проблемам обороны**, который призван содействовать обмену военными кадрами с зарубежными странами и давать высшее военное образование офицерам и гражданским лицам из-за рубежа, в основном из стран Африки, Латинской Америки и Ближнего Востока[165]. Осенью 2009 г. начали работать месячные курсы повышения квалификации офицеров – представителей национальных меньшинств Китая, в первый набор вошли 52 офицера 11 национальностей из 15 воинских подразделений.

В структуру Университета входит издательство "PLA National Defense University Press", которое выпускает "Журнал Университета национальной обороны" и книги (например, "Теория национальной обороны", 1996 г.).

[165] Xinhua News Agency. 2007. December 4.

УНИВЕРСИТЕТ ТУНЦЗИ[166]

Основан немецким врачом в 1907 г. как Немецкая школа медицины. В 1927 г. ему был присвоен статус государственного университета. После образования КНР стал инженерным университетом. В 1978 г. с разрешения Госсовета возобновил свои связи с Германией и стал своего рода "окном" для культурного и научно-технического обмена Китая с этой страной. С 1995 г. находится в двойном подчинении – Министерства образования и муниципального правительства г. Шанхай.

Является одним из ведущих старейших университетов Китая. Предлагает студентам академическое образование в области инженерных наук, медицины, искусства, права и естественных наук в 21 школе/колледже. Университет имеет мощную исследовательскую и производственную базу: 13 лабораторий государственного, провинциального и министерского уровня, 5 исследовательских центров и несколько больниц. Наибольший интерес представляют два центра.

Немецкий академический центр

Создан в 2001 г., занимается сбором и накоплением информации, координацией двустороннего сотрудничества и консультированием при реализации совместных проектов. Центр использует традиционные связи Университета с Германией для развития академического обмена и сотрудничества в области НИОКР между двумя странами. Активно помогает Университету в организации академических исследований, связанных с изучением Германии, в организации курсов немецкого языка разного уровня, в установлении связей с организациями и частными лицами, специализирующимися в области германистики, а также в участии в общественной деятельности, связанной с Германией.

Центр осуществляет две совместные программы подготовки студентов с Гессенским и Ганноверским университетами. Факультет

[166] Tongji University. Адрес: 1239 Siping Road, Shanghai, China, 200092; тел.: (86-21) 6598-3611; факс: (86-21) 6598-7933; эл. адрес: istju@mail.tongji.edu.cn; интернет-сайт: http://www.tongji.edu.cn.

немецкого языка, Школа германистики и Институт немецких исследований являются аффилированными структурами Центра.

Центр азиатско-тихоокеанских исследований

Основан 2001 г., изучает культуру и историю стран Азиатско-Тихоокеанского региона, играет активную роль в содействии международному академическому обмену и укреплении неофициальных контактов.

Центр располагает командой штатных исследователей, а также приглашает отечественных и зарубежных общественных деятелей, известных учёных и государственных деятелей в качестве приглашенных учёных, консультантов или гостей для проведения совместной исследовательской работы. Выполняет научно-исследовательские проекты в области социальных наук как для структур центрального правительства, так и правительства г. Шанхай, а также готовит студентов и аспирантов для Университета Тунцзи. Проводит симпозиумы, семинары и лекций, результаты научных исследований публикуются в издании "Exchange Developments", предназначенном для внутреннего обращения, и серии материалов для широкого пользования "Tongji University Asia-Pacific Studies Series".

ЦЕНТР АТЭС НАНКАЙСКОГО УНИВЕРСИТЕТА[167]

Центр АТЭС был создан в 1995 г. при поддержке Министерств образования, иностранных дел и коммерции в целях проведения и координации исследований по проблематике АТЭС в Китае, оказания консультационных услуг правительству, налаживании сотрудничества между представителями государственной, деловой и академической элиты страны, а также для осуществления академического обмена с профильными институтами других стран – членов АТЭС.

[167] APEC Study Center of Nankai University. Адрес: Flr. 4-408/409, Boling Building Nankai University, 94 Weijin Road, Tianjin, China, 30007; тел.: +86-(22) 2350-7088/8298; факс: +86-(22) 2350-0035; эл. адрес: apecnk@nankai.edu.cn; интернет-сайт: http://apec.nankai.edu.cn. Директор – Гун Чжанькуй.

Выполняет исследовательские проекты, предлагает магистерские и докторские программы в области международных отношений, организует конференции, семинары, брифинги, создаёт информационный банк данных по АТЭС. К совещаниям АТЭС разного уровня ведёт большую подготовительную работу: готовит рекомендации по широкому кругу вопросов включая международную торговлю, международные инвестиции, международное экономическое сотрудничество, безопасность и охрану окружающей среды. Помимо штатных сотрудников к работе на вре́менной основе приглашаются высшие должностные лица заинтересованных министерств. Успехи, достигнутые Центром, позволили ему в 1999 г. в числе первых 15 китайских институтов получить статус ключевого исследовательского института при Университете в области общественных наук. В 2002 г. Центр был преобразован в Академию АТЭС, в её штате работают около 30 учёных.

Входит в Консорциум центров АТЭС – сеть из более чем ста научно-исследовательских учреждений и университетов экономик – участниц АТЭС.

ЦЕНТР ЕВРОПЕЙСКИХ ИССЛЕДОВАНИЙ ШАНЬДУНСКОГО УНИВЕРСИТЕТА[168]

Создан в 1994 г. в качестве Центра западноевропейских исследований, нынешнее название носит с 1997 г. В период 1997–2001 гг. в составе 11 других исследовательских институтов получал финансовую помощь по Программе сотрудничества в области высшего образования между ЕС и Китаем. В соответствии с новой программой "Центры европейских исследований ЕС – Китай" стал одной из 16 исследовательских организаций, которые получили эксклюзивную финансовую поддержку на своё развитие. Участие в подобных программах даёт возможность повышать уровень обслуживания правительства и предприятий Китая, а также сотрудничества с европейскими институтами.

---

[168] Center for European Studies of Shandong University. Адрес: Shandong University, Jinan, China, 250100; тел.: (86-53) 1856-4437; факс: (86-53) 1856-5167; эл. адрес: iess-du@sdu.edu.cn; интернет-сайт: http://www.europe.sdu.edu.cn/english/aboutus.php. Директор – Ван Сюеюй.

Задача Центра состоит в изучении опыта европейской интеграции применительно к процессу модернизации Китая, а также инициировании, координации и содействии европейским исследованиям, проводимым в Шаньдунском университете.

В состав Центра входит 6 секторов, в том числе европейского права (при факультете права), германистики (при Китайском океанологическом университете), европейской политики и европейской безопасности и внешней политики (оба при факультете политологии и государственного управления), европейской экономики (при факультете экономики), европейской социальной политики (при факультете политологии и государственного управления и факультете философии и социального развития), европейской истории, культуры и мышления (при факультете истории и культуры и факультете философии и социального развития).

Штат – более 30 исследователей и преподавателей факультета политологии и государственного управления, экономики, истории и культуры, права. 12 специалистов, в основном аспиранты и стажеры, работают неполный рабочий день. Ежегодно издаётся 2–3 выпуска "European Studies Forum", которые содержат рабочие документы и сборники научных публикаций. Сотрудничает с такими европейскими институтами, как Манчестерский и Кембриджский университеты (Великобритания), шведские университеты – Стокгольмский и Умеа, голландский университет Тилбурга, датский университет г. Аахус, финский университет г. Вааса, Свободный университет Берлина.

ЦЕНТР ИЗУЧЕНИЯ МЕЖДУНАРОДНЫХ РЕК АЗИИ ЮНЬНАНЬСКОГО УНИВЕРСИТЕТА[169]

Создан в 2000 г., является ведущим техническим органом Китая по всем вопросам, связанным с международными реками. В центре ведутся исследования по проблемам распределения и урегулирования конфликтов по водным ресурсам, экологической безопасности,

[169] Asian International Rivers Center of Yunnan University. Адрес: 6th F. Wenjing Building, Yunnan University, Kunming, Yunnan, China, 650091; тел./факс: (86-87) 1503-4577; эл. адрес: liujiang@ynu.edu.cn. Директор – Хэ Дамин.

многоцелевой координации, цифрового моделирования, создания баз данных и геоинформационных систем (GIS), загрязнения окружающей среды и борьбы с эрозией почв в бассейнах трансграничных вод и международных рек. Особое внимание уделяется законам о воде, договорам и правилам по международным рекам, а также по специальным темам, например, распределение воды, миграция рыб и навигация[170].

Основная задача Центра – изыскивать пути наиболее эффективного использования ресурсов международных рек в странах Азии и изучать методы защиты биологического разнообразия и сохранности водно-болотных угодий от трансграничного загрязнения вод. Штат – 10 человек.

Выполняет программы национального и провинциального уровня, например, в период 2003–2008 гг. получил 50 млн юаней на изучение изменений в трансграничной экосистеме Юга Китая. Организует конференции и симпозиумы, в 2005 г. совместно с Университетом Цинхуа, Всемирным банком и Университетом ООН провёл конференцию по теме "Расширение трансграничного сотрудничества по водным ресурсам и экологическая безопасность международных рек Азии"[171].

В последние годы международные реки стали важным элементом регионального экономического сотрудничества, поэтому Программа развития ООН выделила 30 млрд дол. на проект регионального сотрудничества в дельте реки Туманган, в котором участвуют Китай, КНДР, Южная Корея, Монголия, Россия и Япония. Ещё одним проектом подобного рода стоимостью 40 млрд дол. является Соглашение о сотрудничестве по устойчивому развитию бассейна реки Меконг, в котором также участвует несколько стран.

Центр развивает техническое сотрудничество и обмен программами с институтами, университетами и НПО в стране и за рубежом. Содействует налаживанию междисциплинарного и межсекторального сотрудничества и регионального партнёрства, которые

---

[170] Asian International River Research Center Set Up. 2001. April 13. URL: http://english.peopledaily.com.cn/english/200104/13/eng20010413_67618.html.

[171] International Symposium on Expanding Transboundary Cooperation for Water and Environment Security in Asia's International Rivers, Dali, Yunnan Province, China, 10–15 December, 2005. URL: http://www.unu.edu/hq/rector_office/events2005/Dali-symposium.pdf.

способствуют сохранению, использованию и управлению трансграничными водами и экосистемами водотоков. Является одним из основных участников различных национальных, региональных и международных программ, связанных с изучением проблем трансграничного характера. Оказывает большую помощь государственным и местным органам власти при принятии решений, касающихся экологической безопасности, трансграничного использования водных ресурсов и т.д.

ЦЕНТР ИЗУЧЕНИЯ РОЛИ КИТАЯ В МИРОВОЙ ЭКОНОМИКЕ ШКОЛЫ ЭКОНОМИКИ И МЕНЕДЖМЕНТА УНИВЕРСИТЕТА ЦИНХУА[172]

Основан в 2004 г. и расположен в Школе экономики и менеджмента Университета Цинхуа, является международным политико-экономическим исследовательским центром, созданным для содействия развитию интеграции Китая в мировую экономику. Общепризнанный "мозговой центр" Китая. Главная его задача – пропагандировать в международном сообществе тезис о растущей роли китайского государства в мировой экономике. Одним из сооснователей Центра стала компания "BP (China) Holdings Limited"[173]. В организационную структуру Центра входят Консультативный совет, состоящий из 13 известных представителей бизнеса, науки и политики, в том числе зарубежных, и Исполнительный комитет (4 человек).

Исследования Центра концентрируются на вопросах экономического развития Китая и его реформы. Центр активно вовлечён в международное научное сотрудничество, проводя круглые столы, международные конференции и семинары, участвует в форумах и конференциях МВФ и Всемирного банка. Результаты научных

[172] Center for China in the World Economy the School of Economics and Management of Tsinghua University. Адрес: Tsinghua University, Beijing, China, 100084; тел.: (86-10）6279-6901; факс: (86-10）6279-6902; эл. адрес: CCWE@em.tsinghua.edu.cn; интернет-сайт: http://www.ccwe.org.cn. Директор – Давид Ли Даокуй.

[173] Крупнейшая энергетическая компания мира, имеет отделение в Китае с 1973 г. Тратит большие средства на филантропические проекты, в частности на развитие образования в Китае.

исследований публикуются в ежеквартальном журнале "China and World Affairs" (на кит. и англ. яз., выходит раз в два месяца), рабочих документах и ежемесячном бюллетене.

Планирует стать всемирно известным центром исследований и подготовки кадров.

ЦЕНТР ИЗУЧЕНИЯ РОССИИ ВОСТОЧНО-КИТАЙСКОГО ПЕДАГОГИЧЕСКОГО УНИВЕРСИТЕТА[174]

Создан в 1999 г. на базе учреждённого ещё в 1981 г. Института СССР и Восточной Европы. Один из ведущих центров подобного профиля в Китае, имеет статус государственного и подчиняется Министерству образования КНР. При Центре имеется аспирантура и докторантура. Штат – 18 человек.

Многопрофильный научно-исследовательский центр по изучению России, Восточной Европы и Центральной Азии, в котором проводятся исследования политических, экономических, дипломатических, социальных и культурных аспектов прошлого и настоящего указанных стран, особое внимание уделяется социальным изменениям и переменам, происходящим во внутренней и внешней политике России. Главными направлениями исследований являются: причины распада СССР в историческом, философском, политическом, экономическом и гуманитарном контексте; переход от традиционной плановой системы экономики к современной рыночной и системе демократических ценностей, на примере России, Восточной Европы и Центральной Азии; общие тенденции развития отношений между государствами в современном мире, включая Россию; прогноз развития сотрудничества между странами Европы и Азии.

Центр проводит всекитайские конференции, посвящённые проблемам современной России, на которые приглашаются ведущие специалисты из разных университетов и научных центров

[174] Center for Russian Studies of East China Normal University. Адрес: 3663 Zhongshan Road (N.), Shanghai, China, 200062; тел.: (86-21) 6257-2289; факс: (86-21) 6257-0590; эл. адрес: lxb@ecnu.edu.cn; интернет-сайт: http://www.ecnu.edu.cn. Директор – Фэн Шаолэй.

КНР. Кроме того, регулярно созываются международные форумы, а также региональные конференции, в которых участвуют учёные институтов Юго-Восточного Китая. Два раза в месяц выпускается специализированный научный журнал "Изучение России" (ранее назывался "Восточная Европа и Средняя Азия сегодня"), который является единственным научным изданием на русском языке[175]. Успешно сотрудничает с научно-просветительским фондом "Экспертный Институт", Россия.

ЦЕНТР ИЗУЧЕНИЯ ЭКОНОМИЧЕСКОГО РАЗВИТИЯ ЦЕНТРАЛЬНОГО КИТАЯ НАНЬЧАНСКОГО УНИВЕРСИТЕТА[176]

Создан в 2000 г. для решения проблем развития Центрального Китая (ЦК). В 2006 г. ему был присвоен статус ключевого исследовательского института в области гуманитарных наук при Университете.

Исследования ведутся по четырём направлениям: экономическое развитие ЦК, промышленное развитие ЦК, эксплуатация природных ресурсов и экологическая экономика ЦК и развитие человеческих ресурсов и новая экономика ЦК. Исследовательские проекты выполняются по заказу Государственных фондов общественных и естественных наук, провинциального фонда общественных наук, предприятий и учреждений и в рамках международных программ. Оказывает консалтинговые услуги соответствующим правительственным ведомствам центрального и провинциального уровня и общественным организациям.

В штате Центра – 17 человек, включая 4-х экспертов из Института изучения политики пров. Цзянси, Центра исследований и разработок провинциального правительства, Бюро статистики, АОНК. В 2006–2007 гг. выпустил Синюю книгу по экономическому развитию Центрального Китая.

---

[175] Центр по изучению России при Восточнокитайском педагогическом университете. 2001. 14 сентября. URL: www.russianshanghai.com/places/education/post244.

[176] Research Center of Central China Economic Development of Nanchang University. Адрес: 235 Nanjing Donglu, Nanchang, China, 330047; тел.: (86-79) 1830-5499; факс: (86-79) 1830-5835; эл. адрес: Xxjiang@ncu.edu.cn. Руководитель – Чжэн Кэцян.

Сотрудничает с Университетом шт. Нью-Йорк (США), Мюнхенским техническим университетом (Германия) и т.д.

ЦЕНТР ИССЛЕДОВАНИЙ ПРОБЛЕМ МИРА И РАЗВИТИЯ[177]

Создан в декабре 1984 г. в Пекине, современное название носит с 1989 г. Считается второстепенным по значимости аналитическим центром, аффилированной структурой Китайской ассоциации международных дружественных контактов (CAIFC), которую американские эксперты называют своего рода департаментом внешних связей Главного политического управления НОАК. Поддерживает связи с МИД и Министерством государственной безопасности. Причиной заинтересованности в работе данного Центра со стороны нескольких правительственных структур является их принципиальный интерес к проблеме Тайваня, изучением которой он давно и серьёзно занимается, ранее он также активно изучал Гонконг и Макао.

Формально не является правительственной организацией, однако организационная структура и финансирование указывают на его правительственную принадлежность. В структуру входит 7 отделов по изучению регионов, в том числе США, Европы, Восточной Азии, АТР. В его штате не более 20 постоянных сотрудников, при необходимости для выполнения конкретных работ приглашаются эксперты из других учреждений, в том числе Академии общественных наук КНР. Специалисты Центра участвуют в международных конференциях в Китае и за рубежом. Сотрудничают с организациями Великобритании (такими как Международный институт стратегических исследований, Королевский института объединённых служб), Японии и других стран.

Наиболее важным направлением деятельности Центра является издание ежеквартального журнала "Мир и развитие" (Heping yu fazhan), который, по признанию американских экспертов, является одним из лучших журналов по актуальным вопросам международных отношений, издаваемых сегодня в Китае[178].

---

[177] Centre for Peace and Development Studies – SPDS.

[178] *Shambaugh D.* China's International Relations Think Tanks: Evolving Structure and Process // The China Quarterly. 2002. September. Vol. 171. P. 575–596.

ЦЕНТР ИССЛЕДОВАНИЙ ГОНКОНГА, МАКАО И РАЙОНА ДЕЛЬТЫ РЕКИ ЖЕМЧУЖНОЙ ШКОЛЫ АТР УНИВЕРСИТЕТА ЧЖУНШАНЬ (им. СУНЬ ЯТСЕНА)[179]

Входит в число "100 ключевых научно-исследовательских баз в области гуманитарных и общественных наук Министерства образования Китая". Центр специализируется в области исследований региональной экономики, законодательства, политики, культуры и образования Гонконга, Макао и района дельты реки Жемчужной. В 2004 г. стал одной из инновационных баз второй фазы "Проекта 985"[180] в области философских и общественных наук. Он призван стать "мозговым центром", базой информационных данных и исследовательской базой по данной тематике.

В структуру Центра входят три института: региональной экономики, региональных законов и политики, региональной культуры, образования и общества. Существует также информационный центр, который публикует 4 журнала – "Contemporary Hong Kong and Macao", "Modern Industries of Pearl River Delta" (в сотрудничестве с HK Productivity Council), "Report for Hong Kong and Macao", "Great Pearl River Delta Forum" (online).

Исследования, проводимые в Центре, финансируются как государственными, так и провинциальными фондами общественных наук, Государственным фондом естественных наук, Министерством образования совместно с другими министерствами и предприятиями, а также при поддержке структур из Гонконга и Макао. Совместно с Университетом Гонконга разработан и функционирует в Интернете информационный портал "The Hong Kong-Macau-Pearl River Delta Development Information Net", призванный оказывать

[179] Center for Studies of Hong Kong, Macao and Pearl River Delta, The School of Asia-Pacific Studies of Zhongshan University (Sun Yat-Sen). Адрес: Sun Yat-Sen University, Guangzhou, China; тел.: 86-20-84113279, 86-20-84113235; факс: 86-20-84036749; эл. адрес: renhong@mail.sysu.edu.cn; интернет-сайт: http://hkmac.sysu.edu.cn. Директор – Чэнь Гуанхань.

[180] Проект развития системы высшего образования в Китае, предложенный бывшим президентом КНР Цзян Цзэминем на праздновании 100-й годовщины Пекинского университета 4 мая 1998 г. Основная цель проекта – при сотрудничестве с местными правительствами вывести на мировой уровень порядка 30 ведущих университетов Китая.

помощь в поиске информации, необходимой для ведения бизнеса в данном регионе.

Сотрудничает с Центром азиатских исследований и Центром городского планирования и охраны окружающей среды Университета Гонконга, Городского университета Гонконга, Институтом АТР, Институтом изучения бизнеса Гонконгского университета Линнань, Гонконгским комитетом по развитию района дельты реки Жемчужной, японским Универ-ситетом Васэда, Центром азиатско-тихоокеанских исследований Китайского университета Гонконга, Исследовательским центром Макао Университета Макао и Центром социального и экономического развития при правительстве пров. Гуандун.

ЦЕНТР КИТАЙСКОЙ АГРАРНОЙ ПОЛИТИКИ АНК[181]

Создан в 1995 г. в рамках Академии сельскохозяйственных наук, с 2000 г. вошёл в состав АНК в качестве одного из исследовательских подразделений Института географии и природных ресурсов.

Является ведущим исследовательским институтом в области аграрной политики в рамках АНК. Занимается стратегическими и прикладными исследованиями в области сельского хозяйства Китая, экономики сельских районов, ресурсной базы и экологии. В сотрудничестве с китайскими и иностранными учёными, а также чиновниками, ответственными за принятие решений, Центр работает над реализацией 4-х программ: политики в области аграрной науки и техники, политики в области природных ресурсов и экологии, политики в области интегрированного развития города и села и борьбы с бедностью, системы поддержки принятия решений в области товарной аграрной политики (использует три модели – CAPSiM, ChinaAgro и GTAP).

[181] Center for Chinese Agricultural Policy Chinese Academy of Sciences. Адрес: № Jia11, Datun Road, Anwai, Chaoyang District, Beijing, China, 100101; тел.: (86-10) 6488-9440 или 6488-8601; факс: (86-10) 6485-6533; эл. адрес: ccap@igsnrr.ac.cn; интернет-сайт: http://www.ccap.org.cn. Директор – Хуан Цзикунь.

Задача Центра состоит в том, чтобы на базе фундаментальных и прикладных исследований анализировать проблемы, стоящие перед руководством Министерства сельского хозяйства Китая и производителями, и определять факторы, сдерживающие развитие сельского хозяйства и сельской экономики. Штат – 50 человек, которые работают в четырёх исследовательских отделах, ключевым из которых, связывающим и координирующим всю работу Центра, является отдел системы анализа и поддержки принятия решений в области политики развития сельского хозяйства.

Основной функцией Центра является консультирование по вопросам аграрной политики национальных и международных организаций и правительственных учреждений, таких как Министерство сельского хозяйства, Министерство науки и техники, Государственный комитет по развитию и реформе и т.д. Сотрудники Центра часто приглашаются в качестве политических советников провинциальными правительствами и местными органами власти. Активно участвует в исследовательских проектах международных организаций, таких как Всемирный банк, ФАО, ПРООН, АТЭС, Продовольственная программа ООН, ОЭСР, сотрудничает с более чем 20 институтами и университетами Азии, Австралии, Европы и Северной Америки.

Большую финансовую поддержку Центру оказывают 11 международных агентств и иностранных фондов, в том числе Фонды Форда, Рокфеллера и пр.

ЦЕНТР МИРОВОЙ ПОЛИТИКИ АГЕНТСТВА СИНЬХУА[182]

Создан в 1991 г. в Пекине при международном отделе агентства Синьхуа. В штате только 10 постоянных сотрудников и небольшой секретариат, но много приглашённых сотрудников, которые раньше работали в агентстве. Основной акцент в работе делается в первую очередь на изучении мировых супердержав и Индии. Играет важную роль в выборе материалов, которые необходимо переводить и включать в ежедневную подборку новостей (Reference News, Cankao

[182] Xinhua Centre for World Affairs – XCWA.

ziliao), что достаточно ответственно, поскольку служит источником информации по международным проблемам для высшего китайского руководства и других официальных лиц. Центр имеет также ряд других внутренних каналов распространения информации среди руководства страны и профильных подразделений, связанных с международной деятельностью, в частности выполняет роль одного из подразделений по сбору информации для Министерства государственной безопасности Китая. Тем не менее влияние Центра на процесс принятия решений не следует переоценивать[183].

ЦЕНТР ИННОВАЦИЙ В ОБЛАСТИ КИТАЙСКОГО ГОСУДАРСТВЕННОГО УПРАВЛЕНИЯ ИНСТИТУТА ПОЛИТИЧЕСКОГО РАЗВИТИЯ И ГОСУДАРСТВЕННОГО УПРАВЛЕНИЯ ПЕКИНСКОГО УНИВЕРСИТЕТА[184]

Создан в 2003 г. в качестве бесприбыльной, неправительственной организации, занимающейся исследованиями в области реструктуризации политики и предоставляющей консультации по вопросам политики. Центр призван обеспечивать тесное сотрудничество между научными учреждениями и должностными лицами, изучать теоретические аспекты китайских управленческих инноваций. Центр должен находить, оценивать, изучать и распространять инновации, после их утверждения органами власти в целях развития социалистической политической культуры в Китае[185].

Финансируется Фондом Форда и двумя китайскими институтами политических исследований.

С 2000 г. по инициативе Китайского центра сравнительной политологии и экономики (СССРЕ) Центрального бюро компиляции и переводов при ЦК КПК была начата программа награждения за лучшие инновационные решения, принимаемые на уровне местного управлении.

---

[183] *Shambaugh D.* China's International Relations Think Tanks: Evolving Structure and Process // The China Quarterly. 2002. September. Vol. 171. P. 575–596.

[184] Center for Chinese Government Innovations of the Institute of Political Development and Government Administration, Peking University. Директор – Юй Кэпин.

[185] Academics, Government Linked by New NGO // China Daily. 2003. August 25. URL: http://china.org.cn/english/culture/73192.htm.

Центр инновация в области китайского государственного управления возглавил организацию этой наградной программы. Для этого он производит отбор кандидатов на награждение правительственными наградами за инновации в таких областях, как государственная служба, административная реформа, политическая прозрачность, демократия на низовом уровне и пр. Для первого вручения наград по итогам 2002 г. были отобраны 10 победителей из 320, среди которых в основном мэры городов и секретари КПК пров. Сычуань.

В 2010 г. совместно с Ассоциацией инноваций в области китайского государственного управления, созданной также при Пекинском университете, Центр провёл Первый форум правительственных инноваций, который призван стать интерактивной платформой для научных, правительственных и университетских кругов.

ЦЕНТР ПОЛИТИЧЕСКИХ ИССЛЕДОВАНИЙ В ОБЛАСТИ ЭКОНОМИКИ ПРИРОДОПОЛЬЗОВАНИЯ[186]

Центр основан в 1989 г. в качестве аффилированной структуры Министерства охраны окружающей среды Китая. Является исследовательским институтом национального уровня, обеспечивающим принятие макроэкономических решений в области охраны окружающей среды. Для обеспечения стратегического планирования и насущных нужд осуществляет консультационное и информационное обслуживание в сфере экологии.

Основные функции Центра заключаются в следующем: 1) разрабатывать макроэкономическую стратегию в области охраны окружающей среды, заниматься решением основных проблем национальной экологической политики и теории экономики окружающей среды, обеспечивая управленцев высшего звена и соответствующие органы научно обоснованными политическими рекомендациями и комплексными решениями в целях "гармоничного

[186] Policy Research Center for Environment and Economy. Адрес: № 1 Yuhuinanlu, Chaoyang District, Beijing, China, 100029; тел.: (86-10) 8463-2794; факс: (86-10) 8463-2794; интернет-сайт: http://www.prcee.org. Директор – Ся Гуан.

развития экономики и окружающей среды"; 2) проводить исследования в области законодательства по охране окружающей среды и экологического менеджмента, оказывать техническую помощь при разработке соответствующих экологических законов и норм; 3) проводить исследования по важнейшим международным проблемам, связанным с охраной окружающей среды, и соответствующим дипломатическим проблемам, обеспечивать техническую поддержку по выполнению Китаем международных природоохранных конвенций и соответствующих норм, осуществлять консультационное обслуживание при принятии решений на национальном уровне и выработки политики по международным проблемам охраны окружающей среды; 4) издавать журналы по соответствующей проблематике и предоставлять информацию.

В структуру Центра входит 4 отдела (общих вопросов, стратегии, законодательства и политики в области природопользования) и Институт международной политики в области охраны окружающей среды (имеет отделы многосторонней политики, региональной политики и двусторонней политики в области охраны окружающей среды). Штат – 35 исследователей.

Центр поддерживает контакты со многими отечественными министерствами и природоохранными ведомствами, а также зарубежными – Японии, Германии, Канады, США, региональными и международными организациями, такими как Всемирный банк, АТЭС, ЮНЕП, ЕС.

ЦЕНТР ЭКОНОМИЧЕСКИХ ИССЛЕДОВАНИЙ ДАЦЗЮНЯ[187]

Основан Чжун Дацзюнем на собственные средства в 2000 г. в качестве акционерной компании с размером капитала 30 тыс. юаней. Является авторитетной неправительственной организацией, занимающейся научными исследованиями экономического и социального характера. Является практически организацией одного человека. Центр изучает влияние идеологических и культурных

[187] Dajun Center For Economic Observation & Studies – DCEOS. Адрес: 2 Wenjiajie Street, West District, Beijing, China; интернет-сайт: http://www.dajun.com.cn. Директор – Чжун Дацзюнь.

факторов на экономику и общество, даёт оперативную оценку внутренней и внешней политики, социальных и экономических тенденций, делает прогнозы развития ситуации. Он предоставляет консультации центральному правительству, а также местным органам власти, предприятиям и общественности. Центр функционирует как консалтинговая компания, предлагая услуги своим клиентам, а также проводя социальные исследовательские проекты и обследования.

Сотрудничает с China Ocean Shipping Group Company.

ЦЕНТР ЭКОНОМИЧЕСКОГО И СОЦИАЛЬНОГО РАЗВИТИЯ РАЙОНА ДЕЛЬТЫ РЕКИ ЯНЦЗЫ ШКОЛЫ ЭКОНОМИКИ НАНКИНСКОГО УНИВЕРСИТЕТА[188]

Является ключевым национальным научно-исследовательским институтом, занимается также подготовкой кадров высшей квалификации в рамках докторской и постдокторской программ. Центр выполняет исследовательские проекты по заказу государственных органов власти всех уровней и широкого круга общественных организаций. Тематика исследований связана с развитием экономики и возникающими социальными проблемами в Китае, особенно в районе дельты реки Янцзы. В структуру Центра входят четыре научно-исследовательских института: развития пров. Цзянсу, экономического развития южных районов пров. Цзянсу, урбанистики, развития регионов и отраслей промышленности.

Организует научные конференции и семинары. Например, в августе 2010 г. совместно с Центром исследований и разработок пров. Цзянсу провёл 23-й Форум развития пров. Цзянсу, на котором присутствовали в основном правительственные чиновники всех уровней.

---

[188] Center for the Yangtze River Delta's Economic and Social Development of the School of Economics, Nanjing University. Адрес: 22 Hankou Road, Nanjing, China, 210093; тел.: (86-25) 8359-5262; факс: (86-25) 8359-5262; интернет-сайт: http://www.ccjsjz.cn. Директор – Хун Иньсин.

ЦЕНТР ЯПОНСКИХ ИССЛЕДОВАНИЙ ШАНЬДУНСКОГО УНИВЕРСИТЕТА[189]

С момента своего основания в 1986 г. получал помощь от посольства Японии в Пекине. Центр создан для изучения прошлого и настоящего Японии, а также современных тенденций в политике, экономике, общественной мысли, обществе и культуре страны в целях "углублённого понимания китайским народом Японии и содействия развитию китайско-японской дружбы".

Центр координирует работу учёных Университета, занимающихся изучением политики, экономики, философии, литературы, языка, истории, общества, законодательства, культуры и образования Японии. Выполняет научные проекты по заказу соответствующих государственных департаментов, а также совместные проекты с заинтересованными японскими организациями. Осуществляет академический обмен, привлекает отечественных и зарубежных экспертов для чтения лекций и проведения научных исследований. Поддерживает контакты с соответствующими научными учреждениями в стране и за рубежом, обмениваясь с ними информацией и другими материалами. Спонсирует лекции и проводит занятия по просьбе Университета. Собирает, систематизирует и накапливает книги, журналы и другие материалы по Японии, публикует результаты исследований в научных журналах.

В штате Центра 28 сотрудников, в том числе 4 – на неполный рабочий день. Поддерживает связи с японскими вузами, например университетами г. Кумамото и г. Саппоро (Хоккай-Гакуэн).

ЧЖУННАНЬСКИЙ УНИВЕРСИТЕТ ЭКОНОМИКИ И ПРАВА[190]

Основан в 1948 г. и является высшим учебным заведением Министерства образования, профилирующими дисциплинами

---

[189] Center of Japanese Studies of Shandong University. Директор – Цяо Юмэй.

[190] Zhongnan University of Economics and Law – ZUEL. Адрес: № 1 South Nanhu Road, Wuhan City, Hubei Province, China, 430073; тел.: (86-27) 8838-6557; факс: (86-27) 8838-6557; эл. адрес: ies@znufe.edu.cn; интернет-сайт: http://www.znufe.edu.cn. Президент – У Ханьдун.

которого являются экономика, право и управление. Университет включает в себя 16 факультетов, на которых обучаются 20 тыс. студентов.

В Университете ведётся большая научно-исследовательская работа в 69 институтах/центрах: прав интеллектуальной собственности, права, истории юриспруденции, европейского сравнительного правоведения, экономики и бухгалтерского учета, китайских инвестиций, современной экономики промышленности, экономики, истории КНР, культуры и средств массовой информации, современной зарубежной философии, истории создания Коммунистической партии Китая, экономической этики, зарубежной китайской литературы, философии, по делам Тайваня, истории китайской экономики, экономики устойчивого развития, народонаселения и регионов, макроэкономики, экономики Сянгана, Аомэня и Тайваня, финансов и налогообложения, экономики труда, истории финансов Китая, страхования, инвестиций, банков, фондового рынка, туризма, теории конституционного правительства, криминалистики, гражданского предпринимательского права, прав интеллектуальной собственности, экономического законодательства, военного права, законодательства в области охраны окружающей среды и ресурсов, законодательства, применяемого в случае гражданских правонарушений, прогнозирования и предупреждения преступлений, изучения полицейской системы, иностранных языков и культуры, литературного права, международного бизнеса, экономического анализа, технологических процессов и управления, экономики промышленности, сельскохозяйственного развития, управления предприятиями, общественного управления, социального обеспечения, людских ресурсов, по делам обществ и социальной работы, учёта, управления финансами, аудита, информации и компьютерных наук, бухгалтерского учёта и статистической отчётности, количественного анализа экономики, статистики и социальных исследований, применения компьютерных навыков, спортивного права и экономики, прав человека, иностранных финансов и налогообложения, социологии, международных проблем, местного законодательства пров. Хубэй, ВТО и развития пров. Хубэй, занятости пров. Хубэй, финансов и развития пров. Хубэй, банков пров. Хубэй и академии развития г. Ухань.

Институты выполняют научно-исследовательские проекты государственного и провинциального уровня, которые финансируются Государственным фондом общественных наук, Государственным фондом естественных наук, Министерством образования, Министерством финансов и Министерством юстиции.

ШАНХАЙСКАЯ АКАДЕМИЯ МЕЖДУНАРОДНЫХ ИССЛЕДОВАНИЙ – ШАМИ[191]

Создан как Шанхайский институт международных исследований в 1960 г. при непосредственном участии Чжоу Эньлая для проведения исследований в области международной и внешней политики Китая, экономики и безопасности. Недавно был преобразован в Академию. Является одним из наиболее крупных и авторитетных МЦ Китая, оказывающих влияние на правительство в вопросах международной политики. География исследований включает в первую очередь США, Японию, Европу, Россию и Центральную Азию, АТР, Ближний Восток. Проводит исследования по наиболее важным вопросам современной международной политики, экономики и безопасности, делает краткосрочный и среднесрочный прогнозы развития ситуации, изучает отношения между ведущими сверхдержавами, политику государств, граничащих с Китаем. О результатах своей деятельности информирует соответствующие государственные министерства и ведомства Китая. Консультирует политиков местного и центрального уровня по вопросам международных отношений. Дистанцируется от рассмотрения военных проблем.

Находится в административном подчинении правительства Шанхая, откуда поступает большая часть средств на его содержание, бюджет составляет 1 млн дол. (по данным 2004 г.).

При Академии действуют 6 научно-исследовательских институтов.

---

[191] Shanghai Institutes for International Studies SIIS. Адрес: 195-15 Tianlin Rd., Shanghai, China, 200233; тел.: (86-21)5461-4900; факс: (86-21) 6485-0100; эл. адрес: lugan@siis.org.cn; интернет-сайт: http://www.siis.org.cn. Директор (президент) – Ян Цземянь.

Институт международных стратегических исследований

Создан в 2001 г. Занимается изучением вопросов международной стратегии, международной стратегии Китая, стратегии сверхдержав, вопросы региональной и глобальной стратегии, безопасности, международного контроля над вооружениями. Штат – 9 человек.

Институт глобальных проблем управления

Специализируется на двух основных направлениях исследований, связанных с глобальным управлением. Первое фокусируется на изучении глобальных политических институтов в области безопасности, развития, будущего развития, культуры и других важных проблем, их эволюции и институционального строительства в каждом субрегионе. Второе уделяет особое внимание вопросам энергетической безопасности, изменению климата и окружающей среды, международному сотрудничеству по борьбе с терроризмом, женскому вопросу и т.д. Большинство из них носит трансграничный характер и относится к проблемам нетрадиционной безопасности. Штат – 9 человек.

Институт мировой экономики

Занимается компаративистским исследованием моделей экономического развития, функционированием и реформой международной финансовой и торговой систем, экономической политикой иностранных государств и взаимоотношениями между ведущими экономиками мира. Интерес представляет также изучение региональных и межрегиональных тенденций по углублению экономической интеграции в Азии, Европе и пр. Штат – 9 человек.

Институт внешнеполитических исследований

Осуществляет изучение внешней политики Китая и мировых сверхдержав, в частности, внешнеполитической практики сверхдержав и взаимоотношений между ними, дипломатических отношений Китая с основными странами и регионами мира, критических и узловых точек китайской внешней политики, анализирует внешнеполитическую деятельность Китая и разрабатывает теоретические

основы внешней политики с китайской спецификой. Штат – 10 человек.

Институт Тайваня, Гонконга и Макао

Проводит исследование политического, экономического и социального развития Тайваня, Гонконга и Макао по двум направлениям. Первое рассматривает практические и теоретические аспекты политического и экономического взаимодействия Китая с Тайванем, Гонконгом и Макао с акцентом на изучение новых моментов в содержании формулы "одна страна, две системы" в новых условиях. Второе анализирует политику и отношения главных международных акторов по отношению к Тайваню, Гонконгу и Макао. Штат – 9 человек.

Институт анализа и обработки информации

Выполняет функции издательства. Штат – 4 человека.

В структуру Академии входит также 11 научно-исследовательских центров.

Центр международных организаций и международного права

Занимается изучением эволюции системы международных отношений, новых аспектов мировой политики, китайской многосторонней дипломатии, международных организаций (в основном, ООН и её будущим развитием), проблем глобального управления, нетрадиционных угроз безопасности, роли НПО в международных отношениях.

Центр мировой экономики

Ведёт исследования по проблемам экономики Китая, мировой экономики, по региональному экономическому сотрудничеству и интеграции в Азии. Особое внимание уделяется таким вопросам, как режим мировых валютных рынков, схема экономического сотрудничества и интеграционные процессы между Китаем, Тайванем,

Гонконгом и Макао, Зона свободной торговли Китай – АСЕАН, двусторонние экономические отношения Китая с США, Японией, ЕС.

Центр США

Занимается изучением внешней политики США, политики в отношении Китая, китайско-американских отношений. Изучает глобальную стратегию США, внутреннюю политику и экономику, отношения между мировыми сверхдержавами, теорию международных отношений и пр.

Центр Европы

Концентрирует свои исследования на изучении Германии, Франции, Великобритании, Италии и Испании, а также на европейской политике, экономике и безопасности, китайско-европейских отношениях. В настоящее время большое внимание уделяется настоящему и будущему развитию НАТО и ЕС.

Центр АТР

Рассматривает такие вопросы, как региональное экономическое и многостороннее сотрудничество в области безопасности, субрегиональное сотрудничество в области экономики и безопасности в Северо-Восточной и Юго-Восточной Азии, внешняя политика АСЕАН, политика США в отношении АТР и связи США с АСЕАН.

Центр Японии

Создан в 1982 г., в основном занимается изучением текущей ситуации и перспектив развития внутренней и внешней политики и экономики страны, китайско-японских отношений и международной стратегии Японии.

Центр России и Центральной Азии

Основное внимание уделяет китайско-российским отношениям, отношениям Китая с Центральной Азией, Шанхайской организации сотрудничества, а также внешней и внутренней политике, политике в области экономики и безопасности как России, так и стран Центральной Азии.

Центр Южной Азии

Изучает развитие ситуации в Южной Азии, политику Китая в отношении региона, двусторонние отношения Китая с южноазиатскими странами, стратегию и внешнюю политику Индии, Пакистана и других стран.

Центр Западной Азии и Африки

В основном изучает ближневосточную политику и международные отношения, вопросы энергетической безопасности и геополитики, роль исламской культуры в международной политике, отношения Китая с Ближним Востоком, политики Китая в отношении африканских стран, китайско-африканские отношения.

Центр этнорелигиозных и культурных проблем

Создан в 2001 г. Занимается изучением влияния культурных, религиозных и национальных особенностей различных стран на их международные отношения с целью разработки теоретических основ использования китайской культуры во внешнеполитической деятельности. Для этого проводится сравнительное изучение политики "мягкой силы" и зарубежных стратегий в области культуры, которые используются различными странами мира. Особое внимание уделяется китайскому присутствию в регионах, в том числе региональной культурной идентификации, конвергенции мировых культур и "омоложению" китайской культуры.

Центр гендерных исследований

Создан в 2001 г., изучает развитие международных женских движений, делает практические рекомендации по улучшению благосостояния женщин в Китае, представляет консультации центральным и муниципальным правительственным органам на основе сравнительного анализа положения и статуса женщины в разных странах и регионах мира.

В штате Академии работают около 90 сотрудников, 30 из которых имеют высшую научную квалификацию. Традиционно на

работу набираются выпускники факультета международной политики Фуданьского университета.

На регулярной основе Академия организует международное мероприятие – SIIS Forum, представляющее собой диалог между учёными по ключевым международным проблемам.

Поддерживает научный обмен с более чем 100 университетами и институтами 30 стран мира, в том числе Бангладешским институтом мира и безопасности, Центром стратегических исследований при Президенте Таджикистана, Центром стратегических и международных исследований (США), Центром стратегических исследований (ОАЭ), Институтом стратегических исследований (Пакистан), Амурским государственным университетом, Фондом Ф. Эберта (Германия), Центром изучения Персидского залива (ОАЭ), Университетом Стелленбоша (Южная Азия) и др. Активно участвует в семинарах по международным проблемам и проблеме Тайваня с американскими и японскими МЦ, а также с российскими, центральноазиатскими, индийскими и вьетнамскими МЦ, т.е. фактически выступает в качестве "второй дорожки" МИДа.

Издаёт журнал "Survey of International Affairs" (1 раз в год), "Global Review" (на кит. яз., 6 номеров в год), "SIIS Journal" (на англ. яз., ежеквартально), "World Outlook" и др.

Замыкает десятку лучших МЦ Китая и находится на 7-м месте в рейтинге 25 ведущих аналитических центров Азии.

ШАНХАЙСКАЯ АКАДЕМИЯ ОБЩЕСТВЕННЫХ НАУК – ШАОН[192]

Основана в 1958 г. и является старейшей научной организацией в области гуманитарных и общественных наук и одним из

[192] Shanghai Academy of Social Sciences – SASS. Адрес: 7/622 Huaihai Zhonglu, Shanghai, China, 200020; тел.: (86-21) 6384-0003; факс: (86-21) 6384-0004; эл. адрес: ipo@sass.org.cn; интернет-сайт: http://www.sass.org.cn. Президент – Ван Жунхуа, вице-президенты: Цзо Сюэцзинь, Тун Шицзюнь, Хун Миньжун, Шэнь Гомин, Сюн Юэчжи, Хуан Жэньвэй, Се Цзинхуй.

ведущих "мозговых центров" Китая. Результаты научных исследований оказывают серьезное влияние на политическую жизнь страны. Академия подчиняется непосредственно муниципальному правительству Шанхая и финансируется преимущественно из муниципального бюджета, но наряду с этим получает финансовую поддержку от различных неправительственных китайских и зарубежных организаций, в том числе Фонда Форда (США), Фонда Азии, Японского фонда, Корейского фонда.

Области исследования Академии: национальная и мировая экономика, право, литература, история, философия, информационные науки, журналистика, социология, религиоведение, демография, международные отношения, национальная стратегия, региональное развитие.

В состав Академии входит 15 научно-исследовательских институтов, две школы, два междисциплинарных исследовательских центра (теории Дэн Сяопина и идей "тройного представительства", городских и региональных проблем), 31 аффилированный исследовательский центр, а также 10 специальных исследовательских подразделений (современной китайской экономики, литературы и культуры Шанхая, занятости и социального обеспечения, современного китайского общества, истории китайской научной мысли, иудаики, критики западной литературы, сравнительного анализа китайской и западной философий, этики бизнеса, управления информационными ресурсами). Научные подразделения проводят теоретические и прикладные исследования в области гуманитарных и социальных наук. Особое внимание уделяется вопросам, связанным с текущими социально-экономическими преобразованиями, происходящими в Китае, и продолжением проведения политики реформ и развития.

Аффилированные исследовательские центры: международных стратегических исследований, изучения США, АТЭС, Австралии, Европы, Канады, Гонконга и Макао, Ближнего Востока, Японии, Корейского полуострова, Южной Азии, Новой Зеландии, ШОС, Тайваня, буддизма, культурного развития, регионального развития, развивающихся стран, духовного и культурного развития, социальных исследований, современной китайской политики, экологической экономики, финансов, человеческих ресурсов, Интернета,

иудаики, рыночных кредитов, политики и стратегии, истории китайских предприятий, женского вопроса, китайских традиций.

В штате академии свыше 800 человек, из них 537 научных сотрудников (по данным 2009 г.). Имеются аспирантура и докторантура по таким дисциплинам, как философия, экономика, право, история, литература, менеджмент. Издаётся 13 периодических изданий, одна еженедельная газета и один ежегодник о городах, районах и округах дельты реки Янцзы, а также в течение года выпускается около 200 наименований книг по различной тематике.

ШАОН широко участвует в программах международного научного обмена, имеет долгосрочные соглашения о сотрудничестве с 55 зарубежными университетами и исследовательскими институтами Германии, Австралии, Великобритании, Израиля, Индии, Испании, Канады, Нидерландов, Польши, Республики Корея, России, Сингапура, США, Японии. В числе её научных партнёров: Британская академия, Российская академия наук, Вашингтонский университет (США), Университет Гриффита (Австралия), Германское исследовательское сообщество, Гейдельбергский университет, Университет Эрланген-Нюрнберг (Германия), Университет Саймона Фрейзера, Университет Британской Колумбии (Канада), Международный институт азиатских исследований (Нидерланды), Национальный университет Сингапура, Корейский институт экономики и технологии, Университет Сонгюнгван (Республика Корея), Университет Васэда, Университет Рицумэйкан, Университет Канагава, Университет Кюсю (Япония).

О масштабах международных контактов ШАОН свидетельствуют следующие цифры. В 2009 г. 100 научных сотрудников выезжали за рубеж для преподавательской и исследовательской работы и участия в конференциях, свыше 1000 иностранных учёных и экспертов посетили Академию. ШАОН организует или спонсирует десятки международных научных форумов. Например, проводимый два раза в год Всемирный форум китайских исследований официально признан правительством как наиболее важный форум в данной области.

Институт экономики[193]

Образован в 1978 г. на базе Института экономики Шанхая АНК, вошедшего в структуру Шанхайской академии общественных наук в 1958 г. Изучает теоретические и практические аспекты социалистического реформирования экономики КНР, принимает активное участие в консультировании правительственных органов по вопросам экономической политики и реформирования предприятий. Приоритетные направления исследований: современная экономическая история Китая, проблемы занятости и социального обеспечения.

Структура Института включает девять научных отделов: макроэкономики и реформ, экономики Шанхая и региональной экономики, развития предпринимательства, финансов и рынков капитала, экономического развития и прогнозирования, занятости и социального обеспечения, экономики госсобственности и управления, истории экономики, истории экономических учений. Штат – 42 человека. Бюджет Института пополняется за счёт работ по контрактам – 60 %, за счёт средств, выделяемых местными органами власти – 30 %, за счёт средств от продажи книжной продукции – 3 %, за счёт других источников – 7 %. В 2000 г. бюджет составлял 250 тыс. дол.

Издаёт журнал "Shanghai Economic Review" (на кит. яз., ежемесячно) и ежегодник "Blue Paper on Shanghai Economic Grouth".

Институт является членом Национальной ассоциации исследований международной экономики, сотрудничает с Международным центром экономического роста (США).

Институт национальной экономики[194]

Образован в 1978 г. Играет значимую роль в теоретическом и практическом обеспечении экономических реформ в Китае. Особенно большой вклад Институт вносит в экономическое развитие Шанхая,

---

[193] Institute of Economics SASS. Адрес: № 7, Lane 622, Huaihai Rd (Middle), Shanghai, China, 200020; тел.: (86-21) 5306-0606*2513; факс: (86-21) 5306-2003; эл. адрес: ijs@sass.org.cn. Директор – Цзо Сюэцзинь.

[194] Institute of National Economy SASS. Адрес; № 7, Lane 622, Huaihai Rd (Middle), Shanghai, China, 200020; тел.: (86-21) 5306-3256, 5306-0606*2407; факс: (86-21) 5306-3256; эл. адрес: bms@sass.org.cn. Директор – Ли Увэй.

осуществляя постоянное консультирование по вопросам экономической политики и стратегии муниципального правительства, а также отдельных китайских и иностранных предприятий.

Задачи института: изучение практической экономической деятельности с акцентом на характерные особенности и законы развития реальной экономики КНР в условиях социалистической рыночной экономики. Приоритетные направления исследований: проблемы управления предприятиями, структурная перестройка экономики, реформа промышленности, промышленное развитие страны.

В структуре Института шесть исследовательских центров: экономики промышленности, экономики сельского хозяйства, экономической политики и развития, развития городов, управления предприятиями, экономики туризма. Штат – 47 человека. Бюджет – 250 тыс. дол. (данные 2000 г.)

За период 1985–2004 гг. реализовал свыше 180 проектов по заданиям госструктур национального и муниципального уровня. Более 50 работ удостоено государственных наград и премий. Ежегодно институт вносит 30-50 практических рекомендаций по вопросам экономической политики, большинство из которых принимаются к реализации. Издаёт журнал "Shanghai Economy".

Является членом Международного центра экономического роста (ICEG) и Восточноазиатской экономической ассоциации (EAEA). Поддерживает академические связи с университетами и исследовательскими организациями США, Японии, Германии, Франции, России, Канады, в частности, тесно сотрудничает с Исследовательским центром международного развития (Канада), Фондом Форда (США).

Институт мировой экономики[195]

Образован в 1978 г., в настоящее время входит в структуру Школы мировой экономики и политики. Область исследования – мировая экономика и международные отношения. Для этого

[195] Institute of World Economy SASS. Адрес: № 7, Lane 622, Huaihai Rd (Middle), Shanghai, China, 200020; тел.: 53063814, 53060606 ext.; факс: 53063814; эл. адрес: sis2@sass.org.cn; интернет-сайт: http://www.worldeconomy.org.cn. Директор – Чжан Ювэнь.

института характерен высокий научный уровень исследовательской деятельности.

В его составе шесть научных отделов: международных финансов, международной торговли, международных инвестиций, глобализации экономики, регионального сотрудничества, международной политической экономии. Институт включает также ряд исследовательских центров: США, Европа, Австралия и Новая Зеландия, Тайвань, Гонконг – Макао, транснациональный менеджмент, ВТО, международные права человека, международные рынки. Штат – 40 человека.

Издаёт ежемесячный журнал "World Economy Study", являющийся ведущим в области экономики и международной торговли.

С 2005 г. действует академический интернет-портал по проблемам мировой экономики (http://www.worldeconomy.org.cn), который стал базой для исследования проблем мировой экономики и обсуждения новых путей международного развития КНР.

Институт азиатско-тихоокеанских исследований[196]

Образован в 1990 г., в настоящее время входит в структуру Школы мировой экономики и политики. Основная задача Института – содействие в выработке и реализации государственной политики КНР в Азиатско-Тихоокеанском регионе. Приоритетные направления исследований: международные отношения, международные стратегии, международные организации и экономическое сотрудничество в Восточной Азии.

Институт руководит деятельностью Исследовательского центра АТЭС (APEC Research Center), открытого в 2000 г. для координации исследовательских ресурсов ШАОН в изучении АТЭС и политики Китая по отношению к этой организации и его участия в ней. Это третий подобный центр в Китае, который является членом АТЭС.

В структуре Института четыре научных отдела: Восточной Азии, международных организаций, теории международных отношений,

[196] Institute of Asia-Pacific Studies SASS. Адрес: № 7, Lane 622, Huaihai Rd (Middle), Shanghai, China, 200020; тел.: (021) 53068384; факс: (021) 53068384; эл. адрес: yts2@sass.org.cn. Директор – Чжоу Цзяньмин.

Тайваня и два исследовательских центра: Японии и Корейского полуострова. Штат – 20 человек. Институт стремится занять ведущее положение среди китайских научных организаций, занимающихся проблемами АТР.

Институт евроазиатских исследований[197]

Его предшественником был Институт изучения России и Восточной Европы, образованный в 1981 г. ШАОН совместно с Восточно-Китайским педагогическим университетом. Свое нынешнее название получил позднее, когда в его состав был включён Исследовательский центр мировой истории ШАОН.

Область исследования: политика, экономика, международные отношения, безопасность, история и культура России, Европы, Ближнего Востока, Центральной Азии, отношения этих стран и регионов с Китаем.

В структуре Института четыре научных отдела: социального развития Европы и Азии, Ближнего Востока и ислама, международной безопасности, международных организаций. Институт включает также ряд исследовательских центров: еврейская нация, Шанхайская организация сотрудничества, специфические проблемы безопасности (энергетика, борьба с терроризмом, межэтнические конфликты), мировая история, Россия, Ближний Восток, Центральная Азия, Южная Азия, славистика. Штат – 27 человек.

За последние годы Институт выполнил ряд исследовательских проектов национального уровня, в том числе: "Современные китайские евреи", "История терроризма", "Цветные" революции на пространстве СНГ", "О формировании мягкой силы и мирном развитии КНР". Особенно высоко оцениваются работы Института по проблемам еврейства и деятельности ШОС. Институт издаёт ежегодник "International Relations Studies".

---

[197] Institute of Eurasian Studies SASS. Адрес: № 7, Lane 622, Huaihai Rd (Middle), Shanghai, China, 200020; тел.: 63844022, 53060606 ext. 2457, 2476; факс: 53510041; эл. адрес: oys@sass.org.cn. Директор – Юй Цзяньхуа.

Институт социологии[198]

Образован в 1980 г., в 1985–1987 гг. назывался Шанхайский институт социологии и демографии. Нынешнее название носит с 1987 г. Область исследований: теоретические и практические аспекты социального развития и общественной жизни современного Китая, в частности социальные процессы в крупных городах. Институт вносит существенный вклад в развитие социологической науки в КНР.

Структура Института включает три научных отдела: социального развития, общественной жизни и социологических исследований, а также три исследовательских центра: проблем женщин, социальной политики в отношении ВИЧ-инфицированных и развития благотворительных фондов. Штат – 21 человек.

Большинство исследовательских проектов выполняет совместно с Институтом проблем молодёжи и юношества, Институтом религиоведения и Институтом демографии и развития ШАОН. Также совместно они выпускают ежегодник Синяя книга социального развития Шанхая. Помимо этого Институт социологии выпускает журнал "Socioligy" для внутреннего пользования.

Институт религиоведения[199]

Образован в 1980 г. Приоритетные направления исследований: взаимоотношения между религией и современным обществом, моралью, правом, публичной политикой; проблемы социальной гармонии и международного мира. Наряду с этим институт уделяет большое внимание традиционным религиоведческим дисциплинам (теология, история религии и т.д.). В структуре Института три научных отдела: принципов религиоведения, современной религии и истории религии. Штат – 7 человек.

Издаёт журнал "Study of Contemporary Religion" для ограниченного пользования.

---

[198] Institute of Sociology SASS. Адрес: № 7, Lane 622, Huaihai Rd (Middle), Shanghai, China, 200020; тел.: 53063062, 53060606 ext.; факс: 63852348; эл. адрес: shxs@sass.org.cn. Директор – Лу Ханьлун.

[199] Institute of Religious Studies SASS. Адрес: № 7, Lane 622, Huaihai Rd (Middle), Shanghai, China, 200020; тел.: 53066471; факс: 53066471; эл. адрес: zjs@sass.org.cn. Директор – Янь Кэцзя.

Институт изучения молодёжи и юношества[200]

Образован в 1981 г. Область исследований: социология развития молодёжи, психологическое развитие детей и подростков, сравнительные исследования воспитания и образования молодёжи и юношества в КНР и за рубежом, социальная культура и молодёжная психология, молодёжные субкультуры, половое воспитание подростков, общинное и семейное воспитание, проблемы молодёжи и подростков в переходном обществе. Приоритетное направление исследований – развитие молодёжи и юношества КНР в условиях модернизации страны.

В структуре Института два научных отдела: социальной психологии молодёжи и сравнительных исследований молодёжи и юношества, а также два исследовательских центра: семейного воспитания и детского развития в Шанхае. Штат – 13 человек. В период 10-го пятилетнего плана экономического и социального развития страны Институт выполнил 25 проектов по заказам государственных органов национального и муниципального уровня. Ряд работ был удостоен государственных премий.

Аффилированными структурами Института являются: Китайская ассоциация исследований молодёжи и юношества (Шанхайский секретариат), Шанхайская ассоциация социологических исследований молодежи (секретариат), Шанхайский институт социальной психологии, Специальный комитет базовой теории работы национального института юных пионеров. Издаёт журнал "Contemporary Youth Research".

Институт демографии и развития[201]

Образован в 1984 г. путём объединения отдела демографии Института национальной экономики и Института социологии ШАОН. Нынешнее название носит с 1987 г. В основном занимается

[200] Institute of Youth and Juvenile Studies SASS. Адрес: № 7, Lane 622, Huaihai Rd (Middle), Shanghai, China, 200020; тел.: 53062239, 53060606 ext. 2593 or 2533; факс: 53062275; эл. адрес: sassyoung@163.net. Директор – Ян Сюн.

[201] Institute of Demography and Development Studies SASS. Адрес: № 7, Lane 622, Huaihai Rd (Middle), Shaqnghai, China, 200020; тел.: 53061759; факс: 53061759; эл. адрес: rks@sass.org.cn. Директор – Чжоу Хайван.

изучением вопросов, связанных с демографическим и социально-экономическим развитием Китая. В последнее время особое значение придаётся изучению вопросов мобильности населения, старения населения, талантов и трудовых ресурсов, социального обеспечения и т.д. Институт участвует в многочисленных демографических проектах на международном, национальном и муниципальном уровнях.

В структуре Института три научных отдела: демографических теорий и статистического анализа, демографической мобильности и проблем занятости, социального обеспечения и социальной политики. Штат – 10 человек. Издаёт журнал "Population" для внутреннего пользования.

Институт информации[202]

Образован в 1979 г. Задачи института: изучение основных теоретических и практических достижений в области социально-экономической информатизации; изучение и анализ новейших теорий и взглядов в общественных науках в КНР и за рубежом; обеспечение государственных органов, предприятий и общественных организаций многоаспектной информацией, в частности предоставление им консультативных услуг в области информатизации, стратегических исследований, регионального планирования, маркетинговых исследований. Ключевые дисциплины: управление ресурсами и проблемы урбанизации.

В структуре Института шесть исследовательских центров: информатики, информации по общественным наукам за рубежом (социализм в зарубежных странах), региональной информатизации, управления информационными ресурсами, информатизации государственного управления, современных средств массовой информации. Руководит деятельностью нескольких центров ШАОН: политики и стратегии, урбанизации, вебономики[203] и Онлайновой

[202] Institute of Information SASS. Адрес: № 1610, Zhongshan Rd (West), Shanghai, China, 200235; тел.: (86-21) 6428-6701, 6486-2266 ext. 2303; факс: (86-21) 6428-6701; эл. адрес: xxs@sass.org.cn. И.о. директора – Ван Шивэй.

[203] Изучение производства, распределения и потребления товаров, услуг и идей через Интернет.

сети ООН по государственному управлению и финансам (http://www.unpan.org). Штат – 32 сотрудника.

Издаёт ежемесячный журнал "Digest of Foreign Social Sciences" и ежегодник "Latest Studies of Social Sciences of Foreign Countries".

Институт журналистики[204]

Образован в 1985 г. Основные задачи: изучение марксистской теории журналистики, развитие предприятий печати в Шанхае, изучение истории шанхайской прессы. Деятельность Института включает подготовку монографий, диссертаций и эссе, организацию академических симпозиумов и конференций по проблемам журналистики. В штате Института 6 научных сотрудников.

За период 1991–1998 гг. организовал в сотрудничестве с Исследовательским центром китайской правовой системы и газетами "Nantong Daily", "Yixing Daily", "Ma An Shan Daily" три национальных симпозиума по проблемам правовой ответственности журналистов. В 1998 г. совместно с факультетом журналистики Фуданьского университета и газетой "The Liberation Daily" организовал симпозиум по вопросам историографии журналистики в Китае.

Сотрудники Института осуществляют экспертную оценку работы местной печати по поручению и в тесном взаимодействии с издательским департаментом Шанхайского муниципального комитета КПК и Шанхайским управлением по делам печати и публикаций.

В 2001 г. Институт журналистики и Институт информации были объединены в один, а Институт журналистики основал Центр современных СМИ.

Институт права[205]

Образован в 1958 г. как Институт политики и права, своё нынешнее название получил в 1978 г. Задачи института: изучение

[204] Institute of Journalism SASS. Адрес: № 1610, Zhongshan Rd (West), Shanghai, China, 200235; тел.: (86-21) 6428-6701, 6428-6546; факс: (86-21) 6428-6701; эл. адрес: xws@sass.org.cn.

[205] Institute of Law SASS. Адрес: № 7, Lane 622, Huaihai Rd (Middle), Shanghai, China, 200020; тел.: (86-21) 5306-0606 ext. 2481; факс: (86-21) 5306-7220; эл. адрес: fxs@sass.org.cn. Директор – Гу Сяожун.

фундаментальных теорий правоведения, исследование тенденций развития социалистических правовых норм в Китае в условиях формирования национальной правовой системы и социалистической рыночной экономики. Основные направления исследований: история правовых систем, история правовых учений, конституция, административное право, процессуальное право, сравнительное правоведение, уголовное право, международное право, финансовое законодательство, инвестиционное законодательство, корпоративное законодательство, сравнительное исследование правовых систем Гонконга, Макао и Тайваня. Ключевая дисциплина – уголовное право в части, касающейся экономических преступлений. Штат – 37 человек.

В структуре Института пять научных отделов: конституции, гражданского права, уголовного права, международного права, сравнительного правоведения. Создан Центр права жизни[206]. Имеется аспирантура и докторантура (последняя – совместно с Шаньдунским университетом и Восточнокитайским колледжем политики и права). Издаёт журналы "Political Science and Law" и "Study of Securities Market".

Подготовленные в период 1980–2005 гг. работы по правовым системам и законодательству зарубежных стран внесли существенный вклад в развитие правоведения в КНР. В начале 1990-х гг. провёл масштабное исследование национального законодательства Гонконга по заказу Канцелярии по делам Сянгана и Аомэня при Госсовете КНР. Результаты исследования имели важное значение для восстановления суверенитета Китая над Гонконгом. Непосредственно участвует в формировании национального законодательства КНР. По приглашению Рабочего комитета по законодательству ВСНП сотрудники института участвовали в разработке

[206] "Право жизни" представляет собой новое правовое понятие, сформировавшееся в результате развития современных наук о жизни и биотехнологии. Основанное на биоэтике, является совокупностью законов, которые приняты или признаны государством и в обязательном порядке выполняются им с целью регулирования всех типов отношений, касающихся как выживания, так и гибели человеческих существ и некоторых других живых организмов, имеющих важное значение для поддержания жизни и здоровья человека. Они, в частности, касаются таких вопросов, как репродуктивные технологии, активная эвтаназия, смерть мозга, трансплантация органов и пр.

Гражданского и Уголовного кодексов, корпоративного и контрактного законодательства, законодательства о безопасности. Работы института отмечены многочисленными государственными премиями национального и муниципального уровня.

Сотрудничает с зарубежными организациями, в частности, совместно с Принстонским университетом и Университетом шт. Небраска (США) был организован международный симпозиум по правовым проблемам. Имеет долгосрочное соглашение о сотрудничестве с японским Университетом Канагава.

Институт философии[207]

Образован в 1958 г., занимается изучением философских дисциплин, "руководствуясь идеями марксизма, учением Мао Цзэдуна, теорией Дэн Сяопина и в русле политики, определенной руководством КПК".

В структуру института входит семь научных отделов: марксистской философии, китайской философии, зарубежной философии, научной философии, социальной философии, логики, эстетики. С начала 2000-х гг. институт специализируется на таких дисциплинах, как экономическая этика, интеллектуальная история Китая, сравнительное исследование китайских и западных философских систем. Штат – 35 человек.

Совместно с Исследовательским центром теории Дэн Сяопина ШАОН издаёт журнал "Studies on Mao Zedong and Deng Xiaoping Theories", ведущий политический журнал Восточного Китая и один из ведущих национального уровня. Курирует работу ряда исследовательских центров АОН – Центра экономической этики, Центра учения Мао Цзэдуна и Центра культурного и этического прогресса. Интенсивно контактирует с институтами, занимающимися философскими проблемам, и выдающимися представителями зарубежной научной философской мысли.

---

[207] Institute of Philosophy SASS. Адрес: № 1610, Zhongshan Rd (West), Shanghai, China, 200235; тел.: (86-21) 6486-2266 ext. 2604; факс: (86-21) 6428-0796; эл. адрес: zxs@sass.org.cn. Директор – Юй Сюаньмэн, Хэ Сижун.

Институт истории[208]

Основан в 1956 г. в рамках АНК и в 1959 г. введён в структуру ШАОН. Ключевая дисциплина – новейшая история Шанхая. В структуре Института шесть научных отделов: древней истории, новой истории, новейшей истории, истории Шанхая, истории социума, истории культуры.

Издаваемый Институтом раз в два месяца журнал "Shi Lin" является ведущим историческим журналом Китая и пользуется большим авторитетом у китайских и зарубежных историков.

Институт литературы[209]

Образован в 1979 г. Приоритетные направления исследований: литература и культура Шанхая, новые тенденции в литературе и критической мысли Запада. В структуре Института три научных отдела: культуры, современной литературы, древней литературы. Штат – 36 человек.

Издаёт ежегодник "The Blue Paper on Shanghai's Cultural Development" и совместно с Шанхайской писательской ассоциацией теоретический журнал "Shanghai Culture".

Школа мировой экономики и политики[210]

Создана в 2003 г. на базе Института мировой экономики, Института евроазиатских исследований, Института азиатско-тихоокеанских исследований ШАОН и Шанхайского исследовательского центра международных проблем. В структуре Школы есть исследовательские подразделения по изучению международных финансов, международной торговли, международных инвестиций, экономики в условиях глобализации, стран с переходной экономикой, теории международных отношений, международных стратегий, международных конфликтов и безопасности, международных организаций,

---

[208] Institute of History SASS. Адрес: № 1610, Zhongshan Rd (West), Shanghai, China, 200235; тел.: (86-21) 6428-9620; факс: (86-21) 6427-4571. Директор – Сюн Юэчжи.

[209] Institute of Literature SASS. Адрес: № 1610, Zhongshan Rd (West), Shanghai, China, 200235; тел.: (86-21) 6486-2266 ext. 2506; факс: (86-21) 6428-0382; эл. адрес: wxs@sass.org.cn. Директор – Е Синь.

[210] School of World Economy and Politics, SASS.

Восточной Азии, а также исследовательские центры международных проблем, Европы, США, Японии, Австралии (Новой Зеландии), Тайваня, Гонконга и Макао, еврейского народа, ШОС (с 2001 г.), многонациональных предприятий, России, Ближнего Востока, Корейского полуострова, Южной Азии, ВТО, АТЭС, прав человека, зарубежных китайцев, развивающихся стран, международного рынка.

Входит в число 25 лучших мировых МЦ в области международной экономики и политики. Декан – Чжан Ювэнь.

Школа социального развития[211]

Появилась в 2003 г. в результате объединения Института социологии, Института исследований молодёжи и юношества, Института демографии и развития, Института религиоведения ШАОН. В состав Школы входит 13 исследовательских подразделений: социального развития, социальной жизни, социальных исследований, социальной психологии, сравнительного изучения молодёжи и подростков, общества и воспитания семьи, демографических процессов и занятости, социального обеспечения и социальной политики, демографических теорий и статистики, религии, современной религии, истории религии. Функционирует также 6 научно-исследовательских центров: социальной политики в отношении ВИЧ-инфицированных, развития благотворительности, семейного воспитания в Шанхае, развития детей в Шанхае, обследования социальных условий в Шанхае, социальных исследований, Научно-консультационный центр по развитию района дельты реки Янцзы. Штат – 61 человек. Декан – Лу Ханьлун.

Школа занимается изучением основных теоретических и практических вопросов социального развития и социальной жизни современного Китая, с тем чтобы обратить внимание на проблемы, возникающие в процессе социальных изменений в стране, дать теоретическое обоснование осуществляемой социальной модернизации и обеспечить потребности чиновников, отвечающих за решение социальных проблем. Выполняются проекты государственного, муниципального, академического и международного уровня.

[211] School of Social Development CASS.

Школа поддерживает научный обмен с профильными национальными и зарубежными организациями. Издаётся научная периодика по социологии, современному религиоведению. Выпускаются такие академические издания, как "Sociology", "Contemporary Youth Research" и "Contemporary Religion Studies".

Центр международных стратегических исследований[212]

Образован в 2001 г. Основные задачи: координация деятельности всех подразделений ШАОН, изучающих международную тематику, развитие сотрудничества с отечественными и зарубежными научными организациями, изучение национальных стратегий ведущих стран мира, развитие и углублённое изучение национальных стратегий КНР в области безопасности, развития и объединения страны.

Собственными научными кадрами не располагает. К выполнению проектов Центра привлекаются научные сотрудники институтов Академии, а также специалисты извне. Финансируется ШАОН, также получает средства от заказов на выполнение исследовательских программ.

Центр исследования человеческих ресурсов[213]

Образован в 2001 г. Основные задачи: изучение стратегий и методов управления человеческими ресурсами, консультативная деятельность. Одна из ведущих научно-консультативных организаций в области человеческих ресурсов в Китае. В структуре Центра четыре научных отдела (стратегии и менеджмента предприятий, государственной политики, занятости и социального обеспечения, развития талантов) и одно учебное отделение.

---

[212] Center for International Strategic Studies SASS. Адрес: Room 235, № 7, Lane 622, Huaihai Rd (Middle), Shanghai, China, 200020; тел.: (86-21) 5306-0606 ext. 2222; факс: (86-21) 5306-0606 ext. 2222. Директор – Чжоу Цзяньмин, Хуан Жэньвэй.

[213] Center for the Study of Human Resources SASS. Адрес: Room 231, № 7, Lane 622, Huaihai Rd (M), Shanghai, China, 200020; тел.: (86-21) 6385-0951, 5306-0606 ext. 2232; факс: (86-21) 5306-2003; эл. адрес: rizy@sass.org.cn. Директор – Ван Чжоу.

Работает в тесном взаимодействии с Шанхайским институтом государственного управления и человеческих ресурсов (SIPAHR).

Центр изучения современной китайской политики[214]

Образован в 2005 г. Штат – 7 человек. С начала основания выполнил 26 проектов по заказам Национального общества строительства КПК, Шанхайского планового управления по философии и общественным наукам, Департамента информации Шанхайского муниципального комитета КПК. Издаёт ежегодник "The Progress of Chinese Politics Development".

Центр европейских исследований[215]

Образован в 1990 г. на базе отделения западноевропейских исследований Института мировой экономики ШАОН. В 1997 г. после начала действия программы сотрудничества в области высшего образования между КНР и Европейским союзом был реорганизован. Приоритетное направление исследований – ЕС (социально-экономическая ситуация, финансовая политика, международная политика, проблемы европейской интеграции). Центр также является координатором работ других подразделений Академии по западноевропейской проблематике.

Основными научными партнёрами Центра в Китае являются Фуданьский университет, Восточно-Китайский педагогический университет, Восточно-Китайский научно-технологический университет, Шанхайская ассоциация европейских исследований.

Поддерживает интенсивные научные контакты с зарубежными исследовательскими организациями. В числе его партнёров Британская академия, Гамбургский институт исследований мировой экономики (Германия), Люксембургский институт европейских и международных исследований (LIEI), Международный

[214] Center for Contemporary Chinese Politics Research SASS. Адрес: № 7, Lane 622, Huaihai Rd (M), Shanghai, China, 200020; тел.: (86-21) 5382-0569; факс: (86-21) 5382-0569. Директор – Линь Цзе.

[215] Center for European Studies SASS. Адрес: Room 468, 7/622, Huai Hai (M), Shanghai, China, 200020; тел.: (86 21) 53060606; факс: (86 21) 53063814; эл. адрес: ces@sass.org.cn. Директор – Сюй Минци.

институт азиатских исследований при Лейденском университете (Нидерланды), Институт переходной экономики при Банке Финляндии, Институт европейских исследований Макао, Центр европейской интеграции при Боннском университете (Германия), а также германские партийные фонды – Фридриха Эберта (СДПГ) и Конрада Аденауэра (ХДС).

Центр региональных исследований[216]

Создан в 2001 г. В последнее десятилетие Центр выполнил целый ряд проектов по заказу правительства, зарубежных учреждений и предприятий, за многие из которых получил правительственные награды, например за проект "Обзор ресурсов прибрежной зоны Шанхая" или "Стратегический план социально-экономического развития острова Чунмин".

Центр ориентирован на изучение проблем размещения производительных сил в регионе, урбанизации, индустриализации и международной торговли, населения и общества, охраны окружающей среды и устойчивого развития.

Центр Интернета[217]

Проводит исследования, оказывает консультации и осуществляет обмен информацией. Тематика научных исследований концентрируется на информационной социологии, влиянии информатизации на общественную жизнь, принятии государственных решений и управлении социумом.

Центр принимает активное участие в тендерах на проекты по оказанию услуг по информатизации, объявляемые Шанхайским муниципалитетом, предприятиями и государственными учреждениями. Организует специальные курсы по подготовке технического

[216] Center for Regional Development Studies SASS. Адрес: Room 231, № 7, Lane 622, Huaihai Rd (Middle), Shanghai, China, 200020; тел.: (86-21) 5383-2082, 5306-0606 ext. 2350, 2340 or 2231; факс: (86-21) 5383-2069; эл. адрес: hcj18cn@163.com. Директор – Цзян Течжу.

[217] Center for Internet Studies SASS. Адрес: Room 339, № 7, Lane 622, Huaihai Rd (Middle), Shanghai, China, 200020; тел.: (86-21) 6384-1311; факс: (86-21) 6384-1311; эл. адрес: zhang@sasscis.org.

персонала и проведение специальных лекций по информатизации для предприятий и правительственных подразделений.

Центр рыночных кредитов[218]

Создан в 2003 г. в результате объединения Института кредитования экономики ШАОН, Дальневосточного центра кредитных исследований ШАОН и Центра исследований рынка кредитования ШАОН.

Центр предоставляет консультации по вопросам создания кредитной системы, обеспечивает рынок кредитными продуктами, а также готовит руководящий управленческий персонал, специализирующийся в области рыночных кредитов. Центр занимается изучением кредитной системы, кредитного продукта, моделей кредитного риска и законодательства в сфере кредитных отношений. Научные сотрудники активно публикуются в таких изданиях, как "World Economy Study", "Chinese Money Market", "Shanghai Security News" и др. В своей работе тесно сотрудничает с компанией Shanghai Far East Credit Rating Co., Ltd., генеральным управляющим которой является директор Центра. В 2004 г. совместно с Китайским педагогическим университетом провёл встречу экспертов по кредитным рейтингам Китая, по окончании её работы была обнародована Шанхайская декларация, сыгравшая большую роль в сфере кредитных рейтингов.

ШАНХАЙСКИЙ ИНСТИТУТ ВНЕШНЕЙ ТОРГОВЛИ[219]

Основан в 1960 г., подчинялся бывшему Министерству внешней торговли и экономического сотрудничества, с 1994 г. переведён под юрисдикцию муниципального правительства Шанхая. Един-ственное высшее учебное заведение в области международного бизнеса в Восточном Китае. Ведёт исследования в области внешней торговли и экономических отношений. Пользуется

[218] Center for Market Credit Studies SASS. Адрес: Room 313, № 7, Lane 622, Huaihai Rd (Middle), Shanghai, China, 200020; тел.: (86-21) 6384 2840, 6384 5983; факс: (86-21) 5306 5523. Директор – Оу Чживэй.

[219] The Shanghai Institute of Foreign Trade – SIFT. Адрес: Wenxiang Road 1900, Songjiang, Shanghai, China; тел.: (86 21) 6770-3022; эл. адрес: xb@shift.edu.cn; интернет-сайт: http://www1.shift.edu.cn. Президент – Ван Синькуй.

авторитетом как в стране, так и за рубежом, поскольку играет ведущую роль в исследованиях по проблеме ВТО в Китае и поддерживает тесные контакты со штаб-квартирой ВТО в Женеве.

Институт является основным партнёром Фонда К. Аденауэра в Шанхае. Организации сотрудничают в основном по проблемам ВТО. С 2001 г. стороны ежегодно проводят международный форум "SIFT-KAS WTO-Forum".

Институт издаёт такие академические журналы, как "WTO Focus" (ежемесячно) и "International Business Research" (1 раз в два месяца).

В состав Института входят три научные организации.

Институт изучения международной экономики и торговли

Создан в 1984 г. при действовавшем в то время Министерстве внешней торговли и экономического сотрудничества. При Институте работает Шанхайский исследовательский центр ВТО. В нём также размещается секретариат Шанхайской ассоциации международной торговли, академической организации, созданной в 1985 г. для изучения новых явлений во внешнеторговой практике, связанных с процессом глобализации мировой экономики. Ассоциация также предоставляет консультационные услуги предприятиям города, занимающимся внешнеэкономической деятельностью. Она призвана играть роль связующего звена между академическими и промышленными кругами, для чего проводит конференции и семинары, аккумулирует, переводит и публикует информацию о последних научных достижениях своих членов.

Общество изучения и развития ВТО

Академическая организация институтского уровня, занимается научными исследованиями и разработкой стратегии поведения Китая в ВТО. Возглавляет его директор Института.

Общество изучения и развития торговли

Академическая организация институтского уровня, занимающаяся междисциплинарными исследованиями. Членами Общества

являются почти 70 человек, в основном преподавательский состав Института. Возглавляет его директор Института

С апреля 2002 г. работает Исследовательско-образовательная школа ВТО, которой приданы функции аспирантуры.

ШАНХАЙСКИЙ КОНСУЛЬТАЦИОННЫЙ ЦЕНТР ПО ПРОБЛЕМАМ ВТО[220]

Некоммерческая научно-исследовательская и консультативная организация. Создан в 2000 г. по инициативе Исследовательского центра по вопросам развития Шанхайского правительства в качестве "think tank", призванного изучать влияние вступления Китая в ВТО на Шанхай. Центр функционирует на принципах самоокупаемости при поддержке правительства г. Шанхай и нескольких провинциальных академических институтов. Осуществляет консультирование центральных и муниципальных органов власти в части проведения международных торговых переговоров, содействует адаптации национального законодательства к правовым нормам ВТО, оказывает поддержку государственным и частным предприятиям по защите их прав, реализует программы подготовки специалистов, необходимых для взаимодействия с ВТО.

На первом этапе (2001–2005 гг.) в задачу Центра входило разъяснение государственным чиновникам Шанхайского муниципалитета и представителям бизнеса норм и правил ВТО, а также обязательств, которые Китай принял на себя перед вступлением в эту организацию. Центр также консультировал правительство Шанхая при разработке новых законов и нормативных актов для обеспечения их соответствия обязательствам Китая в рамках ВТО. На втором этапе (2006–2008 гг.) Центр оказывал помощь центральному правительству, в частности Министерству коммерции Китая по проблеме антидемпинговых расследований и мер защиты в отношении китайского экспорта изделий текстильной и швейной

[220] Shanghai WTO Affairs Consultation Centre – SCC/WTO. Адрес: WTO Building, 620, Gu Bei Road, Shanghai, China, 200336; тел.: (86-21) 6259-1080; факс: (86-21) 6259-5629; эл. адрес: sccwto.10@mail.sccwto.net; интернет-сайт: http://www.sccwto.net/webpages/indexIndex.action?menuen=en. Президент – Ван Синькуй.

промышленности. Работа Центра на современном этапе направлена на поддержку Министерства коммерции Китая при решении спорных ситуаций в рамках ВТО, в ходе переговоров в рамках Дохараунда, на изучение воздействия мирового экономического кризиса на китайскую торговлю, а также на разработку мер государственного стимулирования.

Центр получает пожертвования от международных и китайских предприятий и институтов. В структуру Центра входит 6 отделов: консультационных услуг, информационного обслуживания, подготовки персонала, мониторинга и раннего предупреждения для принятия мер торговой защиты, исследовательский, постдокторской программы. Руководящий персонал Центра, в основном из Фуданьского университета, Шанхайского института внешней торговли и Восточнокитайского института политики и права, работает на контрактной основе. В Центре действует консультативный комитет, который осуществляет контроль за качеством выполняемых работ. В состав комитета входят китайские и иностранные высокопоставленные чиновники и учёные[221].

Главным органом Центра, ответственным за принимаемые решения, является попечительский совет. В него входят как представители провинциального правительства, работа которых связана с торговлей, так и ряда ключевых провинциальных промышленных ассоциаций.

Совместно с Шанхайской муниципальной внешнеторговой и экономической комиссией и Шанхайским информационным центром была разработана Шанхайская система "раннего предупреждения" для принятия антидемпинговых мер. В ней были учтены антидемпинговое законодательство и торговая практика основных торговых партнёров Китая, особенно США, с тем чтобы помочь компаниям, промышленным ассоциациям и государственным ведомствам быстро адаптировать экспортные цены к ценам международных рынков и, таким образом, минимизировать ущерб от возможного принятия мер торговой защиты против

[221] *Gong Baihua.* Shanghai's WTO Affairs Consultation Center: Working Together to Take Advantage of WTO Membership. URL: http://www.wto.org/english/res_e/booksp_e/casestudies_e/case11_e.htm.

китайского экспорта[222]. Самым большим достижением Центра за истекшие годы стала организация ежегодного форума по проблемам ВТО, который проходит во время Шанхайской международной промышленной ярмарки.

Центр является ведущим в Китае источником информации о ВТО, так как публикует издание "The WTO Newsletter" (2 раза в месяц), а также переводит и публикует монографии и материалы по этой проблеме[223].

ШАНХАЙСКИЙ МУНИЦИПАЛЬНЫЙ ЦЕНТР МЕЖДУНАРОДНЫХ ИССЛЕДОВАНИЙ[224]

Создан в 1985 г. Является комплексной исследовательской и консультативной организацией по международным вопросам. Находится в подчинении международного отдела Народного правительства Шанхая и в управлении ШАОНК. Играл роль секретариата для бывшего председателя правительства Ван Даоханя (который был влиятельным советником при президенте Цзян Цзэмине и ключевой фигурой в формулировании политики страны в отношении Тайваня)[225].

Основные задачи, которые стоят перед Институтом:

1) заниматься организацией, координацией и укреплением международных исследований в институтах, соответствующих ведомствах и информационных организациях Шанхая; изучать политические и экономические тенденции, а также в области безопасности и развития в важнейших странах и областях, тесно связанных с развитием Шанхая; сосредоточить внимание на изучении таких стран и регионов, как США, Россия, Япония, Европа, Восточная

---

[222] China Trade Policy Consultation Mechanisms. Shanghai WTO Consultation Center / International Trade Centre, Business Briefing. 2009. October. Vol. 10. URL: http://www.intracen.org/btp/wtn/newsletters/2009/ppp4.htm.

[223] Newsletter. 2009. Quarter II. URL: http://www.mutrap.org.vn/en/Newsletter/Newsletter %20Q2 %202009.pdf.

[224] **Shanghai Municipal Center for International Studies. Председатель совета директоров** – Ван Даохань, директор – Пань Гуан.

[225] *Shambaugh D.* China's International Relations Think Tanks: Evolving Structure and Process // The China Quarterly. 2002. September. Vol. 171. P. 575–596.

Азия, Центральная Азия и Ближний Восток, а также на их отношениях с КНР;

2) оказывать помощь организациям Шанхая, занимающимся международными исследованиями, в осуществлении академического обмена с национальными и зарубежными организациями;

3) выполнять проекты по международным исследованиям по распоряжению Шанхайского муниципального правительства;

4) поддерживать тесную связь с учреждениями, занимающимися международными исследованиями в Пекине, и выполнять научно-исследовательские проекты в этой области по указанию центральных правительственных ведомств;

5) оказывать консультационные услуги по международным стратегическим и политическим вопросам торговым компаниям, экономическим и другим организациям Шанхая в стране и за рубежом[226].

Играет ведущую роль в распределении исследовательских проектов среди других аналогичных институтов Шанхая. Проводит научно-организационные мероприятия местного и международного уровней. Например, в 2002 г. совместно с ШАОНК и Шанхайской ассоциацией по культурному обмену организовал конференцию по сотрудничеству в борьбе с терроризмом, в которой приняли участие официальные лица, дипломаты, учёные из Китая, России, США, Южной Кореи и Японии.

ШАНХАЙСКИЙ УНИВЕРСИТЕТ ИНОСТРАННЫХ ЯЗЫКОВ[227]

Основан в декабре 1949 г. в качестве Шанхайского русского колледжа. В 1963 г. был переименован в Шанхайский институт

[226] International Conference on International Terrorism and Counter-Terrorism Cooperation, Shanghai Academy of Social Sciences, ICAS Special Contribution № 2002-1114-SAS, November 14–16, 2002, Shanghai, China. URL: http://www.icasinc URL:rg/2002/2002l/2002lsas.html.

[227] Shanghai International Studies University – SISU. Адрес: Hongkou campus: Building № 1, Room 201, 202, Songjiang campus: Administration Building, Room 209; тел.: (86-21) 6770-1030; факс: (86-21) 6542-0667; эл. адрес: fao@shisu.edu.cn; интернет-сайт: http://language.shisu.edu.cn.

иностранных языков и стал ключевым национальным университетом. С 1994 г. носит своё нынешнее название. Тогда же стал одним из первых вузов, находящихся в совместном подчинении Министерства образования и муниципалитета г. Шанхай. В 1996 г. вошёл в "сотню ведущих университетов 21 века", которые были отобраны Министерством образования КНР в качестве базы для подготовки элитных специалистов для осуществления национальных проектов развития в экономической и социальной сферах (Проект 211).

Университет является одним из основных подразделений Министерства образования по преподаванию иностранных языков, в нём студенты обучаются в 24 колледжах и факультетах. По праву считается одним из престижнейших вузов Китая, где готовят высококвалифицированных специалистов в области лингвистики.

В последние годы большие успехи достигнуты в проведении научных исследований. Целый ряд статей, книг, учебников и справочников завоевали общенациональные награды. За годы существования создано более 10 научно-исследовательских институтов, в том числе Институт международных отношений и иностранных дел, Институт Ближнего Востока – институт национального уровня в области гуманитарных и общественных наук, Институт лингвистики, Институт литературы, Институт межкультурной коммуникации, Центр изучения Америки, Центр изучения Канады, Немецкий исследовательский центр, Центр изучения Японии, Центр изучения Новой Зеландии и т.д. В них изучают иностранные языки и литературу, международную политику, экономику и культуру.

Издаёт ряд влиятельных китайских журналов (перечисленных в CSSCI), в том числе журнал "Arabic World Research". В соавторстве с американскими партнёрами в США с 2007 г. издаётся международный журнал "Journal of Middle Eastern and Islamic Studies (in Asia)" (выходит 2 раза в год на англ. яз).

ШАНХАЙСКИЙ УНИВЕРСИТЕТ ФИНАНСОВ И ЭКОНОМИКИ[228]

Старейший финансовый университет Китая, основанный в 1917 г. В настоящее время является многопрофильным вузом, специализирующимся в области теоретической экономики с акцентом на прикладную экономику и управление. В 1981 г. стал первым финансовым университетом, который получил право на предоставление докторских степеней.

Университет имеет в своём подчинении целый ряд исследовательских подразделений, которые ведут большую работу, присущую "мозговым центрам". Среди наиболее известных: Институт учёта и финансов, Институт финансов и экономических исследований, Институт высшего образования, Научно-исследовательский центр региональной экономики, Научно-исследовательский центр публичной политики, Центр современных финансов, Центр маркетинга, Центр философии экономики, Центр прикладной статистики, Институт марксизма, Институт экономических проблем всемирной выставки "Экспо-2010", Центр оценки эффективности финансового образования и Центр изучения 500 ведущих предприятий.

Сотрудничает с такими международными организациями и учреждениями, как Институт экономического развития Всемирного банка (EDI), Международный валютный фонд (МВФ) и Программа развития ООН (ПРООН), с международными профессиональными организациями, такими как Ассоциация профессиональных сертифицированных бухгалтеров Великобритании, Ассоциация сертифицированных бухгалтеров Канады, Американская ассоциация бюро по управлению операциями страхования жизни, Институт дипломированных страховщиков Великобритании (CII) и Британская ассоциация актуариев (BIAA), а также с 20 зарубежными университетами, в том числе Уэбстерским университетом (США), Университетом Саутгемптона (Великобритания), Университетом Брюнель (Великобритания), Университетом Дикин (Австралия),

[228] Shanghai University of Finance and Economics. Адрес: № 369 Zhongshan Beiyi Road, Shanghai, China, 200083; тел.: (86-21) 6536-1944; факс: (86-21) 6536-1958; эл. адрес: hlwang@mail.shufe.edu.cn; интернет-сайт: http://www.shufe.edu.cn.

Университетом Вааса (Финляндия), Гонконгским политехническим университетом, Московской финансово-промышленной академией и Университетом Гифу (Япония).

ШКОЛА ГОСУДАРСТВЕННОЙ ПОЛИТИКИ И УПРАВЛЕНИЯ УНИВЕРСИТЕТА ЦИНХУА[229]

В задачу Школы входит разработка и предоставление академических и профессиональных программ подготовки кадров в области государственного управления и проведение исследований по данной тематике в следующих центрах.

Центр китайских исследований

Был образован в 2000 г. совместными усилиями Школы и АОНК. Представляет собой новый тип научной организации, которая делает акцент в своей работе на вопросах государственной политики и развития. Является одним из влиятельнейших МЦ Китая, доклады которого читают китайские руководители самого высокого уровня. Серия "Reports on China Studies", издаваемая Центром, стала одним из наиболее известных источников анализа политики китайского правительства, поскольку предоставляет полную, своевременную и качественную информацию и рекомендации, необходимые для принятия решений. Директор – Ху Анан.

Институт государственного управления и инноваций

Собрал команду многопрофильных специалистов, имеющих подготовку в области экономики, административного права, политологии и государственного управления. В настоящее время исследования сосредоточены на теоретических и эмпирических вопросах государственного управления, управления инновационной деятельностью и надлежащего управления. Благодаря программе обучения, проведению совместных научных исследований,

[229] School of Public Policy and Management, Tsinghua University. Адрес: Tsinghua University, Beijing, China, 100084; тел.: (86-10) 6278-3055; факс: (86-10) 6278-2605; эл. адрес: sppm@tsinghua.edu.cn; интернет-сайт: http://www.sppm.tsinghua.edu.cn. Ректор – Сюэ Лань.

консультированию и подготовки руководителей Институт установил тесные связи с различными правительственными учреждениями центрального и местного уровня. В 2002 г. при нём был создан Научно-исследовательский центр по борьбе с коррупцией, который стал первым подобным неправительственным научно-исследовательским институтом в Китае. Своими исследованиями по борьбе с коррупцией, предотвращению коррупции и надлежащему управлению Центр оказывает помощь проводимой в настоящее время в Китае антикоррупционной кампании. Директор – Юй Ань.

Институт международного развития и стратегии

основное внимание в свое работе уделяет вопросам международного развития и стратегии. Области исследования: стратегия и практика национального и регионального развития, национальная и региональная дипломатия и стратегия безопасности, теория стратегии, планирование и управление. Научно-исследовательские проекты Института спонсируются национальными организациями, китайскими и зарубежными фондами и предприятиями. Директор – Юй Юнда.

Институт изучения Тайваня

Основан в 2000 г., основное внимание уделяет вопросам промышленного развития Тайваня, двусторонним отношениям, китайско-тайваньскому экономическому сотрудничеству, политэкономии развития послевоенного Тайваня, а также тайваньским инвестициям и компаниям, работающим в континентальном Китае. Институт также организует учебные программы в целях оказания помощи инвесторам из Тайваня, которые хотят познакомиться с законодательством и политическими условиями существующими на материке. Директор – Лю Чжэньтао.

Центр изучения НПО

Основан в 1998 г. как первый научно-исследовательский центр по НПО в Китае. Ведёт исследования по вопросам политики и управления, связанным с НПО. Его миссия состоит в организации подготовки руководителей старшего звена НПО, содействии

проведению научных исследований по проблеме китайских неправительственных организаций, выработке эффективной государственной политики в отношении НПО, а также создании потенциала НПО и гражданского общества в стране. Центр работает по проектам, связанным с китайским законодательством по НПО, с созданием системы оценки общественных организаций, с профессиональным менеджментом НПО в условиях рыночной экономики и формированием организаций местного сообщества (СВО)[230]. Директор – Ван Мин.

Институт государственной политики

Занимается проведением теоретических и прикладных исследований в области государственной политики, предлагает академическую и профессиональную подготовку в области политического анализа, а также оказывает консультационные услуги, связанные с политическим анализом и стратегией развития. Институт использует междисциплинарный подход в решении важнейших общественно-политических вопросов. Изучает теоретические основы публичной политики, а также конкретные вопросы, такие как научно-техническая политика, регулирование природопользования, устойчивое развитие и кризисное управление. Директор – Цы Е.

Центр трансграничных водных ресурсов и экологической безопасности

Открылся в 2006 г. при содействии Школы гражданского строительства Университета Цинхуа. Цель его создания – подготовка учёных-специалистов в области трансграничных водных ресурсов и экологической безопасности, изучение вариантов рационального использования трансграничных водных ресурсов и создание базы для проведения научных исследований[231]. Директор – Ни Гуанхэн.

Школа участвует в академическом обмене со Школой государственного управления Дж. Ф. Кеннеди, Школой общественного

[230] СВО (community based organizations).
[231] Tsinghua Science and Technology. 2007. February. Vol. 12, № 1. P. 86–90. URL: http://qhxb.lib.tsinghua.edu.cn/myweb/english/2007/2007e1/86-90.pdf.

здравоохранения, Школой медицины Гарвардского университета, Школой Максвелла по вопросам гражданства и по связям с общественностью Сиракузского университета, Школой международных и общественных отношений Колумбийского университета (США), Школой политических наук Парижского института политических исследований, Лейденским и Гонконгским университетами, Токийским университетом и Токийским технологическим институтом, национальными университетами Сингапура и Австралии. Работает в сотрудничестве с международными учреждениями, такими как Всемирный банк, Международный валютный фонд, Организация экономического сотрудничества и развития (ОЭСР) и Программа развития ООН (ПРООН), а также с некоторыми многонациональными корпорациями. Например, в 2005 г. при спонсорской помощи корпорации "Тоёта моторс" создан Центр по вопросам промышленного развития и экологического менеджмента.

ЦЕНТР ИЗУЧЕНИЯ ЮГО-ВОСТОЧНОЙ АЗИИ СЯМЭНЬСКОГО УНИВЕРСИТЕТА[232]

Школа (школа международных отношений) изначально была создана как Наньянский научно-исследовательский институт Сямэньского университета в 1956 г. совместными усилиями Сямэньского университета и Китайской комиссии по делам зарубежных китайцев. Он стал одним из первых институтов нового Китая, занимающихся изучением политики, экономики и истории стран Юго-Восточной Азии (ЮВА) и хуацяо.

В первое десятилетие существования Института исследования в нём концентрировались на проблеме инвестиций хуацяо из ЮВА в экономику континентального Китая и китайцев, работающих по контрактам в ЮВА. После "культурной революции" он возобновил свою работу в 1972 г. В 1996 г. Институт был преобразован в научную школу с расширением областей исследований и увеличением

[232] Center for Southeast Asia Studies of Xiamen University. Адрес: № 10 Jia Gen Building, Fujian, China, 361005; тел.: (86-59) 2218-6414; факс: (86-59) 2218-6414; эл. адрес: nanyang@xmu.edu.cn; интернет-сайт: http://nanyang.xmu.edu.cn. Директор – Чжуан Готу.

числа сотрудников. В неё вошли Институт политики и экономики стран ЮВА, Институт изучения хуацяо (занимается изучением истории и современного статуса этнических китайцев в ЮВА), Центр истории международных отношений Китая (изучает историю отношений между Китаем и странами ЮВА, историю ЮВА и Южно-Китайского моря), Центр китайской литературы ЮВА (концентрируется на изучении современной китаеязычной литературы ЮВА).

В целях усиления координации исследований по проблемам Юго-Восточной Азии и повышения их уровня на базе школы в 2000 г. был создан Центр изучения ЮВА. Его учредителями стали Сямэньский университет и Канцелярия по делам проживающих за границей китайских граждан при Госсовете КНР. Центр вошёл в 100 лучших национальных институтов страны в области общественных и гуманитарных наук. В Центре четыре сектора: политики и экономики ЮВА; зарубежных китайцев ЮВА; международных отношений в ЮВА; истории, культуры и религии стран региона. Штат – 37 сотрудников (27 исследователей).

В Центре ведётся изучение роли Азиатско-Тихоокеанского региона в мировой политике, экономике и безопасности, вопросов развития политической, экономической и военной ситуации в регионе после окончания "холодной войны", а также возможность применения китайских стратагем в политике Китая в АТР.

Занимается публикацией монографий и книг, издаёт ежеквартальный журнал "Southeast Asian Affairs" (на кит. яз.), выполняет приоритетные программы в области социальных наук национального и провинциального уровней, предлагает учебные программы подготовки для государственных чиновников и служащих, а также предоставляет консультационные услуги различным государственным ведомствам.

Библиотека имеет обширную коллекцию из 45 тыс. книг, 10 тыс. монографий по специальным вопросам, 20 тыс. периодических изданий и 25 тыс. наименований газет. В перечне подписки на зарубежные периодические издания и газеты значится в общей сложности 720 названий. Считается, что библиотека имеет лучшую в Китае подборку изданий по Юго-Восточной Азии и *хуацяо*.

ШКОЛА МЕЖДУНАРОДНЫХ ИССЛЕДОВАНИЙ НАРОДНОГО УНИВЕРСИТЕТА КИТАЯ[233]

Одним из первых китайских университетов с 1950 г. начал осуществлять образовательную и научно-исследовательскую деятельность в области международных отношений и политических наук. Школа создана в 2000 г. на базе кафедры международной политики Народного университета, Института Восточной Европы и Центральной Азии и Центра европейских исследований.

Школа международных исследований является учебным и исследовательским центром, который специализируется в области международных проблем, международных отношений Китая и его внешней политики. Стала известным национальным вузом в области политологии и международных отношений. Ежегодно на исследования в области общественных наук Школа получает около 3 млн юаней от центральных и муниципальных органов власти, министерств и ведомств.

В её структуру входят четыре кафедры – международной политики, дипломатии, политических наук, международной политэкономии, а также ряд институтов и центров, в том числе следующие.

Институт китайской политики

Занимается изучением китайской политической жизни в условиях постоянного реформирования политической системы страны, уделяя особое внимание изменению международной обстановки в ближнем окружении Китая. Широко известен своими исследованиями по Тайваню, Гонконгу и Макао.

Институт мирового социализма

Создан на базе сектора научного социализма и сектора международного коммунистического движения бывшего факультета международной политики. Акцент в работе Института делается на изучение теории и практики мирового социализма.

---

[233] School of International Studies, Renmin University. Адрес: № 59 Zhongguancun Ave, Beijing, China, 100872; тел.:(86-10) 6251-1350, 8250-9384; факс: (86-10) 6251-3348; эл. адрес: sis@ruc.edu.cn; интернет-сайт: http://sis.ruc.edu.cn. Декан: Чэнь Цзянь.

Институт Восточной Европы и Центральной Азии

Переименован в 2000 г. из Института СССР и Восточной Европы (1964 г.), одного из старейших институтов в области международных отношений. Занимается изучением современного состояния и истории СССР и восточноевропейских стран, а также политических и экономических проблем стран бывшего Союза и Центральной Азии.

Центр европейских исследований

Предшественником центра стал Информационно-исследовательский центр ЕС, организованный при факультете международной политики в 1994 г. В 1996 г. он получил университетский статус и был переименован в Центр европейских исследований, став междисциплинарным учебным и исследовательским институтом. Отобран в качестве одного из ключевых институтов в рамках Программы китайско-европейского сотрудничества в сфере образования в 1997 г. Центр ведёт активную деятельность в области европейских исследований, в частности в области политики, экономики, права и социальных вопросов. Частично финансируется Министерством образования.

Центр международных отношений

Занимается изучением вопросов методологии, теории и практики международных отношений.

Центр изучения Южной Кореи

Открыт в 2003 г. Финансируется Корейским фондом перспективных исследований (KFAS). Цель Центра – развитие академического обмена в Азии с помощью различных исследовательских программ, проведения конференций и семинаров.

Центр изучения международной стратегии в области энергетики и охраны окружающей среды

Создан в 2003 г. как Центр изучения международной энергетической стратегии, затем в связи с новыми задачами был переименован.

Библиотека Школы имеет около 30 тыс. книг на китайском языке, 5 тыс. книг на английском языке и более 100 китайских и иностранных периодических изданий. Совместно с университетским центром печатает книги, брошюры, учебники. Издаёт ряд малотиражных периодических изданий, в том числе журналы "China Foreign Policy", "Political Science", "Renmin University Political Science Review", "International Communism Movement", "Research on Chinese Contemporary History", "European Studies".

Поддерживает академический обмен с более чем 20 известными университетами и институтами США, Европы, АТР.

ШКОЛА МЕЖДУНАРОДНЫХ ИССЛЕДОВАНИЙ ПЕКИНСКОГО УНИВЕРСИТЕТА[234]

Первая школа по данной тематике в китайских университетах. Образована в 1996 г. в результате объединения кафедры международной политики, Института международных отношений и Института исследований Азии и Африки Пекинского университета. Учебная и научно-исследовательская деятельность проводится по трём основным направлениям: международные отношения, международная политическая экономия, международная дипломатия. В штате – 51 научный сотрудник. Действует более 20 научно-исследовательских центров.

Получает гранты от зарубежных фондов. Например, в 2005 г. в рамках Программы международной безопасности получен грант в размере 150 тыс. дол. от Фонда МакАртуров[235] на двухлетний период.

Совместно с Национальной ассоциацией международной политики Китайского института высшего образования издаёт журнал "International Politics Quarterly" (ежеквартально). До 2002 г. журнал

[234] School of International Studies of Peking University. Адрес: School of International Studies, Peking University, Beijing, China, 100871; эл. адрес: sis@pku.edu.cn; интернет-сайт: http://www.sis.pku.edu.cn. Декан – Ван Цзисы.

[235] Входит в десятку крупнейших частных благотворительных фондов США, предоставляет гранты на поддержку науки, развитие гражданского общества и повышение качества жизни организациям и частным лицам.

издавался под грифом "для внутреннего пользования", в настоящее время распространяется свободно.

Обучение проводится на трёх кафедрах: международных исследований, дипломатии и внешнеполитического менеджмента, международной политической экономии, а исследования ведутся в трёх институтах.

Институт международных отношений

Создан в 1985 г. В нём изучаются следующие проблемы: отношения между США и восточноазиатскими странами, отношения между сверхдержавами, межгосударственные отношения в Северо-Восточной Азии, проблемы безопасности в сопредельных с Китаем регионах, проблема прав человека в международных отношениях, СМИ и международные отношения, теория международных отношений. Штат – 6 человек, директор – Юань Мин.

Институт афро-азиатских исследований

Создан в 1964 г., является старейшим академическим институтом Китая, который занимается исследованиями Азии и Африки, в том числе в области политики и экономики, отношений между странами двух регионов. В состав Школы вошёл в 1998 г. В нём проводятся исследования по истории, обществу, культуре, национальностям и религии стран двух регионов. Институт состоит из двух подразделений – АТР и Западной Азии и Африки. Штат – 13 человек, директор – Ли Ханьмэй.

Институт мирового социализма

Создан в 1994 г. Основные области исследований: политика и социализм в Западной Европе, политика и социализм в России и Восточной Европе, политика и социализм с китайской спецификой в Китае. Штат – 5 человек, директор – Чжан Шипэн.

ШКОЛА МЕЖДУНАРОДНЫХ ОТНОШЕНИЙ И СВЯЗЕЙ С ОБЩЕСТВЕННОСТЬЮ ФУДАНЬСКОГО УНИВЕРСИТЕТА[236]

Образована в 2000 г. на базе кафедры международной политики университета. Принадлежит к числу наиболее престижных образовательных учреждений КНР в области международных отношений и государственного управления. Играет важную роль в деле подготовки государственных чиновников высокого ранга. Организационная структура включает три кафедры: политологии (изучается политическая теория и политическая философия, сравнительная политика, политика Китая, теория государственного управления), государственного управления (изучается теория государственного управления, государственная политика, современное правительство КНР, сравнительная политика госуправления, сравнительная урбанистическая политика) и международной политики (изучается теория международных отношений, отношения между ведущими мировыми державами, внешнеполитическая стратегия и внешние связи КНР, международные отношения в регионе АТР, контроль над вооружениями и региональная безопасность, глобализация и глобальное управление).

Во второй половине 2000-х гг. при Школе был создан **Институт международных исследований** (Institute of International Studies), в состав которого вошли 9 междисциплинарных исследовательских центров: глобального управления, низовых обществ и государственного строительства (сформирован в 2006 г.), религии и международных отношений, исследований Китая и международных организаций, правительства и политики Китая, государственной политики, противодействия кризисам, электронного правительства и управления, а также сектор региональных и глобальных исследований.

---

[236] School of International Relations and Public Affairs – SIRPA of Fudan University. Адрес: 220 Handan Road, Shanghai, China, 200433; тел.: (86-21) 6564-2323; факс: (86-21) 6564-7267; эл. адрес: sirpa@fudan.edu.cn. Декан – Лун Юнту.

ШКОЛА ГОСУДАРСТВЕННОГО УПРАВЛЕНИЯ ПЕКИНСКОГО УНИВЕРСИТЕТА[237]

Создана в 2001 г., имеет 6 кафедр и несколько научно-исследовательских центров и институтов, в том числе: Институт политического развития и управления, Центр управления местного правительства и инновационных исследований, Академия электронного правительства, Академия народного хозяйства, Центр гражданского общества, Центр европейских исследований, Институт бизнеса и государства Лео Когуаня, Центр изучения развития и управления человеческими ресурсами (исследовательский институт талантов и людских ресурсов), Центр стратегических исследований Лео Когуаня, Исследовательский центр партийной политики, Центр оценки эффективности правительственной деятельности, Центр изучения лотереи (единственный в стране), Научно-исследовательский центр современного Китая (центр эмпирических исследований по вопросам правительственного управления).

Школа ставит перед собой задачу стать ключевой базой государственного и общественного управления, подготовки высокопрофессиональных кадров, консультативной службой, содействующей принятию решений партией и правительством, выпускающей первоклассный академический продукт, площадкой для обмена мнениями между представителями национальных и зарубежных научных кругов.

Некоторые центры Школы финансируются за счёт иностранных грантов, выделяемых частными фондами и международными организациями, такими как Фонд Форда, Фонд Ричарда Смита, Фонд Азии, Японский фонд, ПРООН, ВОЗ и др.

---

[237] School of Government of Peking University. Адрес: The Leo KoGuan Building, Peking University, Beijing, China, 100871; тел.: (86-10)62755478; факс: (86-10)62755478; эл. адрес: sginternational@pku.edu.cn; интернет-сайт: http://www.sg.pku.edu.cn/news/News_View.asp?NewsID=154. Декан – Ло Хаоцай.

ШКОЛА ГОСУДАРСТВЕННОГО УПРАВЛЕНИЯ ИМ. ЧЖОУ ЭНЬЛАЯ НАНЬКАЙСКОГО УНИВЕРСИТЕТА[238]

Создана в 2004 г. Образовательная и научно-исследовательская деятельность Школы охватывает следующие дисциплины: политология, социология, психология, государственное управление, этнические исследования. В её штате 73 научных сотрудника. Организационная структура включает шесть отделений: политологии, государственного управления, международных отношений, социологии, социальной работы и социальной политики, социальной психологии. При Школе создан ряд исследовательских центров: международных отношений, изучения Азии, изучения США, прав человека, этнических исследований, социальных исследований, социальной психологии, изучения сельских районов Китая.

Отделения политологии и социологии вносят существенный вклад в развитие этих дисциплин в Китае. Научно-исследовательские работы сотрудников направляются в муниципальные и центральные органы власти. Школа широко практикует научный обмен с университетами США, Японии, Республики Корея, Великобритании, Германии, Австралии.

ШКОЛА ЭКОНОМИКИ СЯМЭНЬСКОГО УНИВЕРСИТЕТА[239]

Школа экономики была первой, созданной в Китае в 1982 г. на базе факультета экономики Университета. В настоящее время она стала одним из ведущих академических центров страны. Является самой большой школой Университета, поскольку имеет 5 факультетов: экономики, планирования и статистики, государственных финансов, финансов, международной экономики и торговли.

---

[238] Zhou Enlai School of Government of Nankai University. Адрес: № 94 Weijin Road, Tianjin, China, 300071; тел.: (86-22) 2349-8602; факс: (86-22) 2350-0327; эл. адрес: zfxy@nankai.edu.cn; интернет-сайт: http://www.at0086.com/NankU/College.aspx?c=965. Декан: Чжу Гуанлэй.

[239] School of Economics of Xiamen University. Адрес: School of Economics, Xiamen University, Fujian, China, 361005; тел.: (86-59) 2218-2027; факс: (86-59) 2218-6340; эл. адрес: xmujjxy@xmu.edu.cn; интернет-сайт: http://se.xmu.edu.cn. Декан – Чжан Синь.

В Школе работает 168 преподавателей, среди которых 45 профессоров. Сотрудничает с высшими учебными заведениями Германии, Великобритании, США, Японии, Австралии, Сингапура и Тайваня.

При Школе функционирует ряд научно-исследовательских центров/институтов, в том числе, государственных финансов (центр), государственных финансов (институт), оценочных исследований, финансовых инноваций, ценных бумаг, национальной экономики и бухгалтерского учета, изучения Австралии, мировой экономики, ВТО, изучения экономики пров. Фуцзянь.

В структуру Школы входят следующие институты.

Институт экономических исследований

Основан в 1950 г. Штат – 17 человек, директор – Чэнь Цилинь. В последние 50 лет Институт занимался исследованиями в области экономической теории и практики и добился крупных успехов, особенно в политической экономии. Неоднократно получал специальные награды. Институт осуществляет многочисленные исследовательские проекты провинциального и министерского уровней, а также по линии Государственного фонда общественных наук. С 1959 г. издаётся журнал "China's Economic Issues", который стал первым специализированным журналом после основания Китайской Народной Республики.

Центр макроэкономических исследований

Основан в 2001 г., является научно-исследовательским учреждением, осуществляющим комплексные междисциплинарные исследования. В 2005 г. стал одним из 100 лучших научно-исследовательских центров в области общественных и гуманитарных наук, отобранных Министерством образования Китая и получающих финансовую поддержку государства. В настоящее время Центр имеет 23 штатных исследователя. В последние годы осуществил важные национальные и провинциальные научно-исследовательские проекты, публиковал научные труды, предоставлял консультации. Среди основных научно-исследовательских проектов Центра следует назвать "Анализ и прогноз макроэкономики Китая", "Теория

и политика макроэкономики", "Вопросы макроэкономики в переходный период".

Китайский центр изучения экономики энергетики (CCEER)

Возглавляет известный экономист профессор Линь Боцян, бывший главный экономист Азиатского банка развития. Центр выполняет три основные функции: занимается изучением теоретических и политических аспектов экономики энергетики; готовит специалистов в области экономики энергетики, экономики природопользования и устойчивого развития на степени магистра и доктора; ведёт консультационную деятельность, обучает персонал, выполняет диагностику и разработку стратегии для компаний.

В организационную структуру Центра входит три академических института и отдел проектного консультирования. **Институт проблем сокращения бедности и технических аспектов переселения** специализируется на сокращении масштабов нищеты и теоретических и практических вопросах, связанных с массовым переселением населения, а также системного реформирования в Китае. **Институт экономического моделирования и политики** делает акцент на экономическом анализе и оценке рисков энергетических проектов. **Институт экономики окружающей среды** уделяет первостепенное внимание вопросам охраны окружающей среды и экономики природопользования и устойчивого развития.

ШКОЛА ЭКОНОМИКИ ФУДАНЬСКОГО УНИВЕРСИТЕТА[240]

Школа имеет 5 факультетов: экономики, мировой экономики, международных финансов, общественной экономики, страхования, на которых работают 138 преподавателей, из них 34 профессора и 42 доцента. Установлены партнёрские отношения с научными учреждениями США, Японии и других стран. При Школе создано несколько научно-исследовательских центров.

[240] School of Economics of Fudan University. Адрес: 600 Guoquan Road, Shanghai, China, 200433; тел.: 0086 21 55665631; факс: 0086 21 65642721; эл. адрес: econ@fudan.edu.cn; интернет-сайт: http://www.econ.fudan.edu.cn. Декан – Юань Чжиган.

Центр мировой экономики

Учреждён в 1964 г. для изучения развитых стран, в основном Западной Европы. Современное название получил в конце 1970-х гг. Является одним из базовых институтов Министерства образования Китая по изучению гуманитарных и общественных наук. Основное внимание уделяется изучению экономик отдельных стран, региональной экономики, комплексному исследованию актуальных проблем мировой экономики, включая структурные и институциональные изменения, инвестиций, финансов, а также влияния мировой торговли и разделения труда. В начале 90-х гг. при Инсти-туте были созданы специализированные центры по изучению Японии, Европы и пр.

На основе проводимых исследований Институт готовит отчёты для государственных учреждений и оказывает предприятиям консультационные услуги по вопросам международной конкуренции и финансов. В штате Института 12 сотрудников и 13 совместителей. Директор – Хуа Минь.

Центр экономики Китая

Основан в 2000 г. Занимается изучением современной китайской экономики, развитием экономики переходного периода, региональной и отраслевой экономики. Штат – 12 человек. Проводит еженедельные семинары, раз в два года организует Международную конференцию по экономическому развитию в переходный период (TED). Налажены тесные связи с рядом ведущих научно-исследовательских организаций Азии, Европы и Америки. Получает гранты от Министерства образования, Государственного фонда общественных наук и Государственного фонда естественных наук, других государственных учреждений и корпораций. В августе 2009 г. совместно с другой структурой Фуданьского университета – Государственным инновационным институтом изучения международной конкурентоспособности китайской экономики и Центром экономического роста Йельского университета (США) провели совместную международную конференцию "Экономика переходного периода: институты и развитие".

Центр занятости и социального обеспечения

Создан в 1999 г. в качестве междисциплинарного исследовательского центра социальных и гуманитарных наук при поддержке Министерства образования и Шанхайского бюро труда и социальной защиты. Центр анализирует эволюцию системы социального обеспечения Китая, даёт прогноз занятости, изучает тенденции развития системы социального обеспечения в соответствии с международными стандартами, разрабатывает политику в области системы социального обеспечения, предоставляет консультации по этим вопросам. Тематика основных исследований: макроэкономика и занятость населения, социальное обеспечение, последствия безработицы, распределение доходов, людские ресурсы.

Центр энергетики

Создан в 2008 г. для изучения экономических, финансовых, политических и экологических проблем в области энергетики. Центр проводит научные исследования, содействует международному сотрудничеству в области энергетики, предоставляет консалтинговые услуги правительству и предприятиям. В исследованиях по экономическим проблемам энергетики акцент делается на экономической и промышленной политике, политике в области закупок и финансовых фьючерсов; в области энергетической политики – на политике в области энергетической национальной безопасности, создании стратегического резерва нефти; в области охраны окружающей среды – на проблемах изменения климата, новых видов энергии, энергосбережения и сокращения выбросов парниковых газов.

Центр призван выполнять роль, аналогичную той, которую играет для правительства США Агентство энергетической информации (EIA), т.е. должен стать аналитическим центром, периодически информирующим заинтересованные органы о ценах на энергоносители, рынке спроса и предложения, дающим анализ и прогноз рынка, а также анализ и прогноз макроэкономических последствий роста цен на энергоносители. Информация публикуется в ежемесячных журналах и на интернет-сайте Центра. Исследовательская работа ведётся силами Экспертного комитета, состоящего из известных учёных, высокопоставленных представителей

энергетической отрасли, чиновников Государственного комитета по развитию и реформе и других правительственных ведомств.

Центр по проблемам борьбы с отмыванием денег

Создан в 2005 г. и является до сих пор единственным исследовательским институтом, занимающимся данным вопросом в связи с противодействием финансированию терроризма в Китае.

С углублением глобализации борьба с "отмыванием" денег стала одной из важнейших задач государства. Китай приступил к её решению значительно позже западных стран, и хотя китайское правительство уже приняло ряд мер по борьбе с этим явлением, государственные ведомства и финансовые учреждения ещё не создали достаточно эффективную систему по борьбе с ним. Возникла необходимость в международном сотрудничестве для успешного решения возникших проблем. Центр ведёт исследования в этой области и участвует в международном обмене информацией и опытом. Он оказывает помощь Бюро по борьбе с "отмыванием" денег Народного банка Китая. На Центр возложены следующие функции: проведение систематического изучения причин и тенденций процесса "отмывания" денег; внедрение передового иностранного опыта и результатов исследований в этой области; оказание помощи Народному банку Китая по совершенствованию соответствующих норм и правил; сбор и анализ данных для информирования высшего руководства при принятии решений; повышение информированности граждан о борьбе с "отмыванием" денег и распространение знаний в этой области; помощь по борьбе с "отмыванием" денег департаментам соответствующих учреждений, повышение профессиональной подготовки их сотрудников; обеспечение эффективного использования иностранного и отечественного опыта; обмен информацией и опытом с иностранными учёными.

Центр новой политэкономии

Основан в 2002 г. известным китайским экономистом Ши Чжэнфу, который стал его директором. Штат – 7 человек, не считая приглашенных учёных, число которых постоянно меняется. Центр занимается изучением эволюции экономической системы Китая, в том

числе оценкой и сущностью китайских реформ, социально-экономической системой и её эволюцией, разработкой теоретических основ создания нового общества, изучением возможности существования социальной справедливости в обществе с развитой рыночной экономикой, теоретическими основами механизма поощрения новаторства и пр.

Центр ценных бумаг

Основан в 2007 г. Цель проводимых исследований заключается в повышении эффективности китайского рынка ценных бумаг, призванного обеспечить устойчивое и динамичное развитие национальной экономики. Особое внимание уделяется повышению открытости рынка капитала, развитию фондовых рынков за счёт использования зарубежного опыта, усилению сотрудничества на международном уровне, тщательному отслеживанию тенденций в международной деятельности по проведению депозитарных и клиринговых операций. Наряду с проведением теоретических и прикладных исследований ведётся практическая подготовка кадров. Для повышения своего научно-исследовательского потенциала привлекает к работе наряду с научными кадрами сотрудников бизнес-сообщества и высокопоставленных чиновников правительственных ведомств, имеющих практический опыт работы.

Государственный инновационный институт изучения международной конкурентоспособности китайской экономики

Создан в 2005 г. Занимается проблемами создания инновационной базы китайской экономики в качестве основы повышения её международной конкурентоспособности. В частности, изучается возможность интеграции различных направлений перспективных исследований и расширения международного научно-технического и технологического сотрудничества. К числу основных исследовательских дисциплин, проводимых с привлечением сотрудников других центров Школы, относятся политическая экономика, мировая экономика, финансы, экономика промышленности и пр.

Ведущие направления исследований: конкурентоспособность национальной экономики и проводимых в Китае перспективных

НИОКР; международные условия экономического роста Китая; конкурентоспособность китайской финансовой системы и вопросы её безопасности; региональная экономическая конкурентоспособность Китая; конкурентоспособность китайской промышленности; международная конкурентоспособность китайских предприятий.

По итогам проводимых по вышеуказанным направлениям исследований Институт ежегодно издаёт Белую книгу, в которой публикуются данные о конкурентоспособности экономики Китая, уровне её развития и существующих проблемах.

УКАЗАТЕЛЬ КИТАЙСКИХ "THINK TANKS"

А
Академия военных наук НОАК *45*
Академия развития в 21 веке Университета Цинхуа *47*
Академия макроэкономических исследований *48*
Академия наук Китая (АНК) *51*
Академия общественных наук Китая (АОНК) *56*
Академия общественных наук провинции Хэйлунцзян (ХАОН) *82*
Академия Северо-Восточной Азии Цзилиньского университета *84*

В
Восточно-китайский университет государства и права *85*

И
Институт азиатско-тихоокеанских исследований ШАОН *213*
Институт археологии АОНК *77*
Институт глобальных экологических проблем *87*
Институт государственной политики Университета Цинхуа *235*
Институт государственного управления и инноваций Университета Цинхуа *234*
Институт демографии и развития ШАОН *217*
Институт европейских исследований Восточнокитайского научно-технического университета *89*
Институт журналистики и СМИ АОНК *70*
Институт журналистики ШАОН *217*
Институт изучения Азиатско-Тихоокеанского региона АОНК *67*
Институт изучения АТР Пекинского университета *89*
Институт изучения Европы АОНК *65*
Институт изучения Западной Азии и Африки АОНК *68*
Институт изучения Латинской Америки АОНК *67*
Институт изучения молодёжи и юношества ШАОН *216*
Институт изучения России ХАОН *83*
Институт изучения России, Восточной Европы и Центральной Азии АОНК *66*
Институт изучения США АОНК *64*
Институт изучения Тайваня АОНК *68*
Институт изучения Тайваня Сямэньского университета *93*

Институт изучения Тайваня Университета Цинхуа *235*
Институт изучения Японии АОНК *64*
Институт иностранной литературы АОНК *70*
Институт информации ШАОН *217*
Институт истории АОНК *78*
Институт истории ШАОН *221*
Институт количественной и технической экономики АОНК *62*
Институт лингвистики АОНК *79*
Институт литературы АОНК *69*
Институт литературы ШАОН *221*
Институт марксизма-ленинизма АОНК *70*
Институт международного права АОНК *74*
Институт международного развития и стратегии Университета Цинхуа *235*
Институт международных исследований Университета Цинхуа *93*
Институт международных исследований Фуданьского университета *94*
Институт Мира и Китая *99*
Институт мировой истории АОНК *79*
Институт мировой экономики и политики АОНК *58*
Институт мировой экономики и политики ШАОН *221*
Институт мировой экономики ШАОН *213*
Институт мировых религий АОНК *71*
Институт населения и экономики труда АОНК *75*
Институт национальной экономики ШАОН *212*
Институт общественной безопасности № 4 Министерства общественной безопасности Китая *101*
Институт по связям с общественностью "Катэй" *102*
Институт политических наук ХАОН *82*
Институт политологии АОНК *71*
Институт права АОНК *73*
Институт права ШАОН *219*
Институт развития агроэкономики Академии сельскохозяйственных наук Китая *103*
Институт развития сельских районов АОНК *63*
Институт религиоведения ШАОН *215*
Институт Северо-Восточной Азии ХАОН *83*
Институт современной истории АОНК *78*

Институт современной китайской политики Университета Шэньчжэнь *104*
Институт социологии АОНК *72*
Институт социологии ШАОН *215*
Институт стратегических исследований Университета национальной обороны НОАК *105*
Институт философии АОНК *80*
Институт философии ШАОН *220*
Институт финансов и банковского дела АОНК *62*
Институт Центральной Азии Педагогического университета провинции Шэньси *106*
Институт экономики "Юнирул" *107*
Институт экономики АОНК *60*
Институт экономики промышленности АОНК *60*
Институт экономики финансов и торговли АОНК *61*
Институт экономики ШАОН *211*
Институт энергетики Академии макроэкономических исследований *108*
Институт этнической литературы АОНК *69*
Институт этнологии и антропологии АОНК *76*
Институт Южной Азии Университета пров. Сычуань *110*
Исследовательский центр по вопросам развития Народного правительства Шанхая *117*
Исследовательский центр по вопросам развития при Госсовете КНР *112*
Исследовательский центр социальных наук Сыюаня 111

К

Китайская академия внешней торговли и экономического сотрудничества *118*
Китайская академия инженерной физики *128*
Китайская академия современных международных отношений (КАСМО) *121*
Китайская ассоциация военных наук *131*
Китайская ассоциация международных дружественных контактов *131*
Китайская ассоциация по использованию военно-промышленных технологий в мирных целях *132*

Китайская ассоциация по контролю над вооружениями и разоружению *135*
Китайская ассоциация по науке и технике *133*
Китайская ассоциация учёных, получивших образование за рубежом *136*
Китайская дипломатическая академия *158*
Китайская народная ассоциация "За мир и разоружение" *137*
Китайский институт ВТО Университета международного бизнеса и экономики *141*
Китайский институт международных исследований *143*
Китайский институт международных стратегических исследований *144*
Китайский институт по планированию развития Университета Цинхуа *146*
Китайский институт развития *147*
Китайский институт реформы и развития *149*
Китайский институт народной дипломатии *152*
Китайский народный университет общественной безопасности *153*
Китайский национальный институт образования *154*
Китайский национальный комитет Тихоокеанского экономического сотрудничества *155*
Китайский совет международного сотрудничества в области охраны окружающей среды и развития *156*
Китайский фонд международных стратегических исследований *179*
Китайский центр исследования энергетических аспектов в автомобилестроении *159*
Китайский центр международных экономических обменов *160*
Китайский центр оборонной научно-технической информации *62*
Китайский центр развития информатики *164*
Китайский центр сравнительной политологии и экономики *165*
Китайский центр экономических исследований Пекинского университета *165*
Китайское общество международного экономического сотрудничества *167*
Китайское общество стратегии и управления *168*
Колледж международного бизнеса и менеджмента Шанхайского университета *138*
Компания "Horison Research Consulting Group" *140*

Н
Национальный институт изучения Южно-Китайского моря *169*
Национальный институт экономических исследований *170*
Национальный экспертный комитет по проблеме изменения климата *171*
НПО "Друзья природы" *172*
НПО "Открытая конституционная инициатива" *173*

П
Пекинский институт культуры Пекинского педагогического университета *174*
Пекинский исследовательский центр транспорта *175*
Пекинский центр энергоэффективности *176*

Т
Тяньцзиньская академия общественных наук (ТАОН) *177*

У
Университет национальной обороны НОАК *183*
Университет Тунцзи *185*

Ф
Форум 50 китайских экономистов *182*
Форум реформ Китая *181*

Ц
Центр американских исследований Фуданьского университета *95*
Центр АТЭС Нанкайского университета *186*
Центр градостроительства и экологических исследований АОНК *80*
Институт евроазиатских исследований ШАОН *214*
Центр европейских исследований Фуданьского университета *97*
Центр европейских исследований Шаньдунского университета *187*
Центр европейских исследований ШАОН *224*
Центр изучения географии и истории китайских приграничных территорий АОНК *81*
Центр изучения международных рек Азии Юньнаньского университета *189*
Центр изучения НПО Университета Цинхуа *235*

Центр изучения роли Китая в мировой экономике Школы экономики и менеджмента Университета Цинхуа *190*
Центр изучения России Восточно-Китайского педагогического университета *191*
Центр изучения России и Центральной Азии Фуданьского университета *96*
Центр изучения современной китайской политики ШАОН *224*
Центр изучения Шанхайской организации сотрудничества Фуданьского университета *97*
Центр изучения экономического развития Центрального Китая Наньчанского университета *192*
Центр изучения Юго-Восточной Азии Сямэньского университета *237*
Центр Интернета ШАОН *225*
Центр инноваций в области китайского государственного управления Института политического развития и государственного управления Пекинского университета *197*
Центр исследований Гонконга, Макао и района дельты реки Жемчужной Школы АТР Университета Чжуншань (им. Сунь Ятсена) *194*
Центр исследований китайской внешней политики Фуданьского университета *98*
Центр исследований проблем мира и развития *193*
Центр исследования человеческих ресурсов ШАОН *223*
Центр китайских исследований Университета Цинхуа *234*
Центр китайской аграрной политики АНК *195*
Центр корейских исследований Фуданьского университета *96*
Центр латиноамериканских исследований Фуданьского университета *99*
Центр международных стратегических исследований ШАОН *223*
Центр мировой политики агентства Синьхуа *197*
Центр ООН и международных организаций Фуданьского университета *98*
Центр пакистанских исследований Фуданьского университета 99
Центр политических исследований в области экономики и природопользования *198*
Центр региональных исследований ШАОН *225*
Центр рыночных кредитов ШАОН *226*

Центр трансграничных водных ресурсов и экологической безопасности Университета Цинхуа *236*
Центр экономических исследований Дацзюня *200*
Центр экономического и социального развития района дельты реки Янцзы Школы экономики Нанкинского университета *200*
Центр южноазиатских исследований Фуданьского университета *98*
Центр японских исследований Фуданьского университета *96*
Центр японских исследований Шаньдунского университета *201*

Ч

Чжуннаньский университет экономики и права *202*

Ш

Шанхайская академия международных исследований (ШАМИ) *203*
Шанхайская академия общественных наук (ШАОН) *210*
Шанхайский институт внешней торговли *226*
Шанхайский консультационный центр по проблемам ВТО *228*
Шанхайский муниципальный центр международных исследований *230*
Шанхайский университет иностранных языков *231*
Шанхайский университет финансов и экономики *233*
Школа государственной политики и управления Университета Цинхуа *234*
Школа государственного управления им. Чжоу Эньлая Нанькайского университета *245*
Школа государственного управления Пекинского университета *244*
Школа международных исследований Народного университета Китая *239*
Школа международных исследований Пекинского университета *241*
Школа международных отношений и связей с общественностью Фуданьского университета *243*
Школа мировой экономики и политики ШАОН *221*
Школа социального развития ШАОН *222*
Школа экономики Сямэньского университета *245*
Школа экономики Фуданьского университета *247*

INDEX OF CHINESE THINK TANKS

A
Academy of Macroeconomic Research (AMR) *48*
APEC Study Center of Nankai University *186*
Asian International River Research Center of Yunnan University *189*
Asia-Pacific Research Institute of Peking University *89*

B
Beijing Cultural Development Research Institute of Beijing Normal University *174*
Beijing Energy Efficiency Center – BECon *176*
Beijing Gongmeng Consulting Co., Ltd *173*
Beijing Transportation Research Center *175*

C
Cathay Institute for Public Affairs 102
Center for China in the World Economy the School of Economics and Management of Tsinghua University *190*
Center for Chinese Agricultural Policy CAS *195*
Center for Chinese Government Innovations of the Institute of Political Development and Government Administration of Peking University *197*
Center for Contemporary Chinese Politics Research SASS *224*
Center for European Studies SASS *224*
Center for European Studies of Shandong University *187*
Center for International Strategic Studies SASS *223*
Center for Internet Studies SASS *225*
Center for Market Credit Studies SASS *226*
Center for Regional Development Studies SASS *225*
Center for Russian Studies of East China Normal University *191*
Center for SCO Studies of Fudan University *97*
Center for the Study of Human Resources SASS *223*
Center for Southeast Asia Studies of Xiamen University *237*
Center for the Yangtze River Delta's Economic and Social Development of the School of Economics, Nanjing University *200*
Center of China's Borderland History and Geography Research CASS *81*
Center of Japanese Studies of Shandong University *202*

Center of Urban Development and Environmental Research CASS *80*
Center for Studies of Hong Kong, Macao and Pearl River Delta of Zhongshan University (Sun Yat-Sen) *194*
Centre for Peace and Development Studies (SPDS) *193*
China Arms Control and Disarmament Association (CACDA) *135*
China Association for International Friendly Contact (CAIFC) *131*
China Association for Military Science (CAMS) *131*
China Association for Peaceful Use of Military Industrial Technology (CAPUMIT) *132*
China Association for Science and Technology (CAST) *133*
China Automotive Energy Research Center (CAERC) *159*
China Center for Comparative Politics and Economics *165*
China Center for Economic Research of Peking University *165*
China Center for International Economic Exchanges (CCIEE) *160*
China Centre for Information Industry Development (CCID) *164*
China Council for International Cooperation on Environment and Development (CCICED) *156*
China Defense Science and Technology Information Center (CDSTIC) *162*
China Development Institute (CDI) *147*
China Foreign Affairs University (CFAU) *158*
China Institute for Development Planning of Tsinghua University *146*
China Institute for International Strategic Studies (CIISS) *144*
China Institute for Reform and Development (CIRD) *149*
China Institute for WTO Studies of University of International Business and Economics (CIWTO) *141*
China Institute of International Studies (CIIS) *143*
China Institutes of Contemporary International Relations (CICIR) *121*
China International Economic Cooperation Society (SIECOS) *167*
China National Committee for Pacific Economic Cooperation (CNCPEC) *155*
China National Institute for Educational Research (CNIER) *154*
China Reform Forum (CRF) *181*
China Society for Strategy and Management Research (CSSMR) *168*
Chinese Academy of Engineering Physics (CAEP) *128*
Chinese Academy of International Trade and Economic Cooperation (CAITEC) *118*
Chinese Academy of Sciences (CAS) *57*
Chinese Academy of Social Sciences (CASS) *56*

Chinese Economists 50 Forum *182*
Chinese Foundation for International Strategic Studies (CFISS) *179*
Chinese Overseas Returned Scholars Association (COSA) *136*
Chinese People's Association for Peace and Disarmament (CPAPD) *137*
Chinese People's Institute of Foreign Affairs (CPIFA) *152*
Chinese People s Public Security University *153*
College of International Business and Management of Shanghai University *138*
Contemporary Chinese Politics Research Institute of Shengzhen University *104*

D
Dajun Center for Economic Observation & Studies (DCEOS) *200*
Development Research Academy for 21 Century of Tsinghua University *47*
Development Research Center of the Shanghai Municipal People's Government *117*
Development Research Center of the State Council (DRC) *112*

E
East China University of Political Science and Law (ECUPL) *85*
Energy Research Institute of the Academy of Macroeconomic Research *108*

F
Friends of the Nature *172*

G
Global Environmental Institute (GEI) *87*

H
Heilongjiang Academy of Social Sciences (HASS) *82*
Horison Research Consulting Group *140*

I
Institute for Strategic Studies (ISS) *105*
Institute of Agricultural Economics and Development CAAS *103*
Institute of American Studies CASS *64*
Institute of Archeology CASS *77*

Institute of Asia-Pacific Studies CASS *67*
Institute of Asia-Pacific Studies SASS *214*
Institute of Demography and Development Studies SASS *217*
Institute of Economics CASS *60*
Institute of Economics SASS *211*
Institute of Ethnic Literature CASS *69*
Institute of Ethnology and Anthropology CASS *76*
Institute of Eurasian Studies SASS *214*
Institute of European Studies CASS 68
Institute of European Studies of East China University of Science and Technology *89*
Institute of Finance and Banking CASS *62*
Institute of Finance and Trade Economics CASS *61*
Institute of Foreign Literature CASS *70*
Institute of History CASS *78*
Institute of History SASS *221*
Institute of Industrial Economics CASS *60*
Institute of Information SASS *217*
Institute of International Law CASS 74
Institute of International Studies of Fudan University *94*
Institute of International Studies of Tsinghua University *93*
Institute of Japanese Studies CASS *64*
Institute of Journalism and Media CASS *70*
Institute of Journalism SASS *218*
Institute of Latin American Studies CASS *67*
Institute of Law CASS *73*
Institute of Law SASS *219*
Institute of Linguistics CASS *79*
Institute of Literature CASS *69*
Institute of Literature SASS *221*
Institute of Marxism-Leninism CASS *70*
Institute of Modern History CASS *78*
Institute of National Economy SASS *212*
Institute of Philosophy CASS *80*
Institute of Philosophy SASS *220*
Institute of Political Science CASS *71*
Institute of Population and Labor Economics CASS *75*
Institute of Quantitative and Technical Economics CASS *62*

Institute of Religious Studies SASS *215*
Institute of Russian, Eastern European and Central Asian Studies CASS *66*
Institute of Sociology CASS *72*
Institute of Sociology SASS *215*
Institute of South Asian Studies of Sichuan University *110*
Institute of Taiwan Studies CASS *68*
IInstitute of West Asian and African Studies CASS *68*
Institute of World Economics and Politics CASS *58*
Institute of World Economy SASS *213*
Institute of World Economy and Politics SASS *222*
Institute of World History CASS *79*
Institute of World Religions CASS *71*
Institute of Youth and Juvenile Studies SASS *216*

M
Middle Asian Research Institute of Shaanxi Normal University *106*

N
National Defense University of the People's Liberation Army *183*
National Economic Research Institute (NERI) *170*
National Expert Committee on Climate Change 171
National Institute for the South China Sea Studies (NISCSS) *169*
Northeast Asian Studies Academy of Jilin University *84*
Number Four Public Security Research Institute Chinese Ministry of Public Security *101*

P
PLA Academy of Military Science (AMS) *45*
Policy Research Center for Environment and Economy *198*
Public Policy Institute of Tsinghua University *235*

R
Research Center of Central China Economic Development of Nanchang University *192*
Rural Development Institute CASS *63*

S

School of Economics of Fudan University *247*
School of Economics of Xiamen University *245*
School of Government of Peking University *244*
School of International Relations and Public Affairs of Fudan University *243*
School of International Studies of Peking University *241*
School of International Studies of Renmin University *239*
School of Public Policy and Management of Tsinghua University *234*
School of Social Development CASS *222*
School of World Economy and Politics SASS *221*
Shanghai Academy of Social Sciences (SASS) *210*
Shanghai Institutes for International Studies (SIIS) *203*
Shanghai Institute of Foreign Trade (SIFT) *226*
Shanghai International Studies University (SISU) *231*
Shanghai Municipal Center for International Studies *230*
Shanghai University of Finance and Economics *233*
Shanghai WTO Affairs Consultation Centre (SCC/WTO) *228*
Siyuan Social Sciences Research Center (SSSRC) *111*

T

Taiwan Resefrch Institute of Xiamen University *93*
Tianjin Academy of Social Sciences (TASS) *177*
Tongji University *185*

U

Unirule Institute of Economics *107*

W

World and China Institute (WCI) *99*

X

Xinhua Centre for World Affairs (XCWA) *197*

Z

Zhongnan University of Economics and Law (ZUEL) *202*
Zhou Enlai School of Government of Nankai University *245*

Уважаемые читатели!

Вы можете подписаться на журнал
"Проблемы национальной стратегии" на 2012 г.

Подписка осуществляется всеми отделениями связи.

Индекс журнала в каталоге агентства "Роспечать" – **46145**,
в каталоге "Почта России" Межрегионального агентства подписки – **35625**

Приобрести журнал, а также другие издания института можно в РИСИ
по адресу: г. Москва, ул. Флотская, д. 15Б

Телефоны для справок: 8(499) 747-93-38 (Книжная лавка)
8(499) 747-93-35

Сайт в Интернете: www.riss.ru

Адрес эл. почты: mail@riss.ru

Комиссина Ирина Николаевна

Научные и аналитические центры Китая

Справочник

Технический редактор *Ж. В. Логунова*
Корректор *Е. А. Сасова*
Компьютерная вёрстка *Г. И. Бабанова, Е. Г. Бычкова*
Художественное оформление *Е. А. Струкова*

Сдано в набор 05.10.2011. Подписано в печать 09.12.2011.
Формат 62x94/16. Бумага офисная. Гарнитура MinionPro.
Печать на ризографе. Уч.-изд. л. 11,83. Физ. печ. л. 67.
Тираж 500 экз. Заказ № 22/11.
Оригинал-макет подготовлен ФГНБУ "Российский институт
стратегических исследований" (РИСИ).
Отпечатано в типографии РИСИ.